

SAÚDE PÚBLICA NO SÉCULO XXI: PANDEMIA DE COVID-19

VOLUME 1

Organizadores

Marcos Cezar Feitosa de Paula Machado

Priscila Maria de Barros Rodrigues

Lídia Pinheiro da Nóbrega

Welma Emídio da Silva

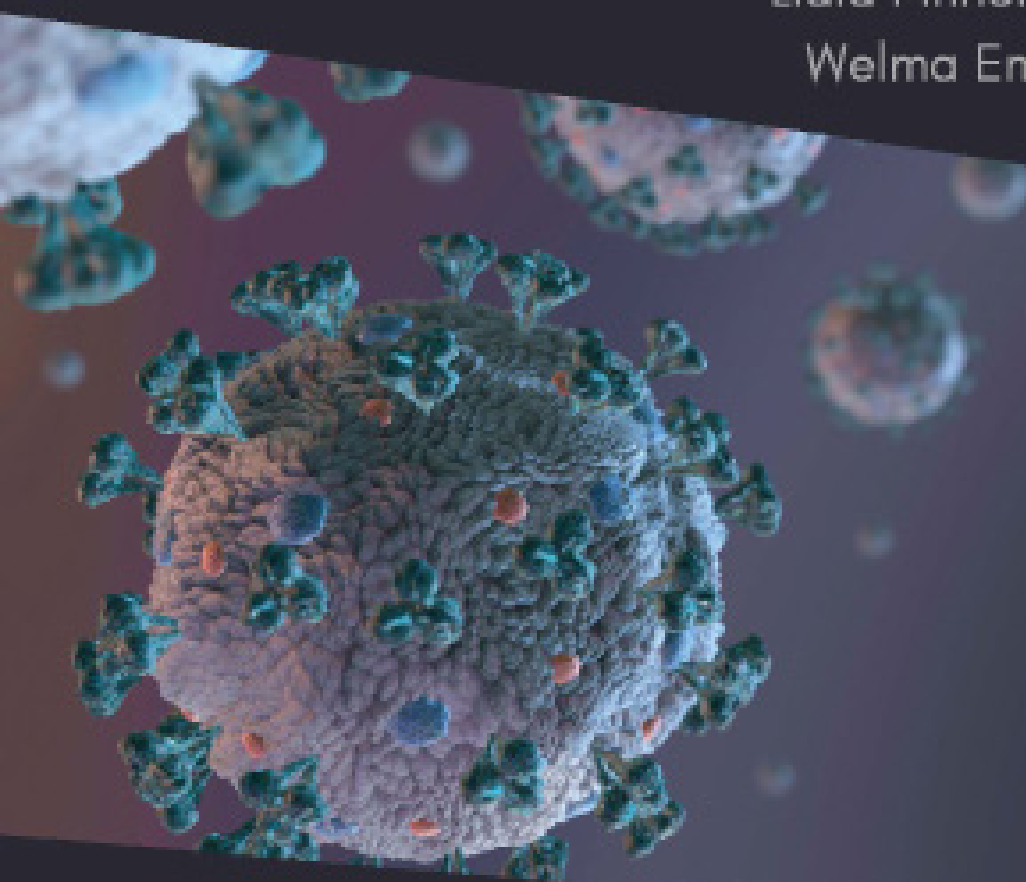

SAÚDE PÚBLICA NO SÉCULO XXI: PANDEMIA DE COVID-19

VOLUME 1

Organizadores

Marcos Cezar Feitosa de Paula Machado

Priscila Maria de Barros Rodrigues

Lídia Pinheiro da Nóbrega

Welma Emídio da Silva

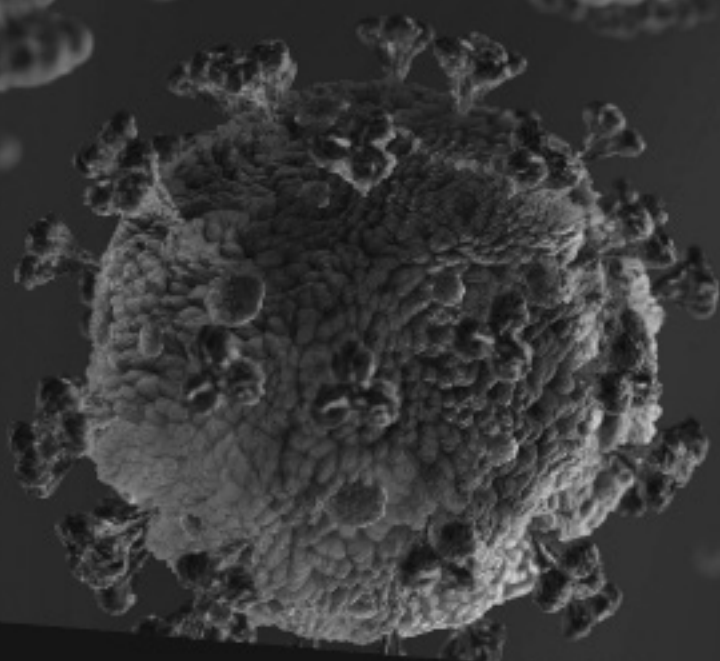

Editora Omnis Scientia

SAÚDE PÚBLICA NO SÉCULO XXI: PANDEMIA DE COVID-19

Volume 1

1ª Edição

Triunfo – PE

2020

Editor-Chefe

Me. Daniel Luís Viana Cruz

Organizadores

Marcos Cezar Feitosa de Paula Machado

Priscila Maria de Barros Rodrigues

Lídia Pinheiro da Nóbrega

Welma Emídio da Silva

Conselho Editorial

Dra. Pauliana Valéria Machado Galvão

Dr. Wendel José Teles Pontes

Dr. Walter Santos Evangelista Júnior

Dr. Cássio Brancaleone

Dr. Plínio Pereira Gomes Júnior

Editores de Área – Ciências da Saúde

Dra. Camyla Rocha de Carvalho Guedine

Dr. Leandro dos Santos

Dr. Hugo Barbosa do Nascimento

Dra. Pauliana Valéria Machado Galvão

Assistentes Editoriais

Thialla Larangeira Amorim

Andrea Telino Gomes

Imagem de Capa

Freepik

Edição de Arte

Leandro José Dionísio

Revisão

Os autores



Este trabalho está licenciado com uma Licença Creative Commons – Atribuição-NãoComercial-SemDerivações 4.0 Internacional.

O conteúdo abordado nos artigos, seus dados em sua forma, correção e confiabilidade são de responsabilidade exclusiva dos autores.

**Dados Internacionais de Catalogação na Publicação (CIP)
(eDOC BRASIL, Belo Horizonte/MG)**

S255 Saúde pública no século XXI [livro eletrônico] : pandemia de Covid-19: volume 1 / Organizadores Marcos Cezar Feitosa de Paula Machado... [et al.]. – Triunfo, PE: Omnis Scientia, 2020.
481 p. : il. ; PDF

Inclui bibliografia

ISBN 978-65-88958-06-3

DOI 10.47094/978-65-88958-06-3

1. Covid-19. 2. Coronavírus. 3. Isolamento social. 4. Pandemia.
5. Saúde pública. I. Machado, Marcos Cezar Feitosa de Paula.
II. Rodrigues, Priscila Maria de Barros. III. Nóbrega, Lídia Pinheiro da.
IV. Silva, Welma Emídio da.

CDD 616.203

Elaborado por Maurício Amormino Júnior – CRB6/2422

Editora Omnis Scientia

Triunfo – Pernambuco – Brasil

Telefone: +55 (87) 99656-3565

editoraomnisscientia.com.br

contato@editoraomnisscientia.com.br



PREFÁCIO

O ano de 2020, com certeza, ficará marcado na história. Pois, uma pandemia parou o mundo. Surpreendeu-nos, trazendo consigo inúmeros impactos na vida das pessoas. Isso tudo causou mudanças não apenas nas questões emocionais e afetivas como, por exemplo, na forma das pessoas se relacionarem, mas também, a respeito da saúde de forma geral, ou seja, psicológica e/ou física. Além do aspecto social e de saúde, a pandemia de COVID-19 provocou também consequências no âmbito político-econômico de diversos países.

Com isso, selecionamos trabalhos que abordam o tema, mostrando os impactos em diversas áreas, tais como na epidemiologia, na saúde pública e do trabalhador, nas ciências farmacêuticas, medicina, nutrição, economia e sociedade, odontologia e alguns trabalhos também relacionados à educação em saúde.

Em nossos livros selecionamos um dos capítulos para premiação como forma de incentivo para os autores, e entre os excelentes trabalhos selecionados para compor este livro, o premiado foi o capítulo 16, intitulado “Relação do desenvolvimento de delirium em pacientes com COVID-19 hospitalizados em unidade de terapia intensiva”.

SUMÁRIO

PARTE I - EPIDEMIOLOGIA

CAPÍTULO 1.....29

PERFIL EPIDEMIOLÓGICO DE INDIVÍDUOS INFECTADOS

PELO COVID-19 NO BRASIL

Myrna Marcionila Xenofonte Rodrigues

Alice Sampaio de Oliveira Dias

Jeully Pereira Pires

Arian Santos Figueiredo

Yuri Mota do Nascimento

Maria do Socorro Vieira Gadelha

DOI: 10.47094/978-65-88958-06-3.29-

CAPÍTULO 2.....39

PANORAMA NORDESTINO FRENTE AO NOVO CORONAVÍRUS

Tamyles Bezerra Matos

Kelly Saraiva dos Santos

Giovanna de Oliveira Libório Dourado

DOI: 10.47094/978-65-88958-06-3.39-

CAPÍTULO 3.....49

PERFIL EPIDEMIOLÓGICO DOS ÓBITOS POR COVID-19 NO ESTADO DA PARAÍBA

Pedro Ítalo Marques Nogueira

Jackson Duarte Santana

Kaique Lopes Elias

Rita de Cássia Pereira Santos

Macerlane Lira Silva

Ankilma do Nascimento Andrade Feitosa

DOI: 10.47094/978-65-88958-06-3.49-

CAPÍTULO 4.....54

UM ESTUDO PRELIMINAR SOBRE A COVID-19 EM BOA VISTA -RORAIMA

Joana Muñoz Palomino

Simone Lopes de Almeida

Kristiane Alves de Araújo

DOI: 10.47094/978-65-88958-06-3.54-

CAPÍTULO 5.....63

PREVALÊNCIA DE COVID-19 NOS PRIMEIROS MESES DA EPIDEMIA NO ESTADO DO PARÁ

Cristiano Gonçalves Morais

Heloisa do Nascimento de Moura Meneses

DOI: 10.47094/978-65-88958-06-3.63-

CAPÍTULO 6.....71

ANÁLISE DA POPULAÇÃO DE RISCO À COVID-19 NO ESTADO DO PARÁ: UM ESTUDO TRANSVERSAL

Eunice de Oliveira Costa

Andréia Di Paula Costa Melo

Paulo Cesar Lobato Magalhães

Fernando Maia Coutinho

Yuri Fadi Geha

Márcio César Ribeiro Marvão

Talles Levi Pereira Nogueira

Carolina Bastos Brega

Mayara Cristina Pereira Lobo

Aline do Socorro Lima Kzam

Carlos Victor Carvalho Gomes

Daniel Abdallah Zahalan

DOI: 10.47094/978-65-88958-06-3.71-

CAPÍTULO 7.....85

COVID-19: ESTUDO EPIDEMIOLÓGICO DOS CASOS DE ÓBITOS NO ESTADO DO PARÁ, AMAZÔNIA, BRASIL

Daniela Pereira Lopes

Gabrielly Ketenen Costa Batista

Erika Danielle Ribeiro Dourado

DOI: 10.47094/978-65-88958-06-3.85-

CAPÍTULO 8.....94

COVID-19 NO ESTADO DO PARÁ: UMA ESTIMATIVA DA SUBNOTIFICAÇÃO DE CASOS

Amanda Maria de Almeida Moreira

Matheus Chaves Silva

Amanda Silva Arenhardt

Tayna Ianka da Costa Oliveira

José Natanael Gama dos Santos

Hilton José Vaz

Marilia Vitoria Santos de Souza

Gabriel Felipe Perdigão Barros Monteiro

Lara Gabriele Silva da Silva

Naiana de Paula Tavares

Cibele Maria de Almeida

Maria Gabriela Perdigão Barros Monteiro

DOI: 10.47094/978-65-88958-06-3.94-

CAPÍTULO 9.....104

COVID-19 E AS CONTRIBUIÇÕES DA EPIDEMIOLOGIA: UMA REVISÃO NARRATIVA

Fernanda Pêgo Miranda Netto

Felipe Silva Ferreira Mattos

Ana Carolina Gomes Barroso Ferreira Mattos

Isabella Pêgo Miranda Netto

Gustavo Almeida Keller

Matheus Coelho Prudêncio

Gabriela Bahia Ribeiro Reis

Guilherme Ribeiro da Silva Rocha

Túlio Lima Albuquerque Brum

Velsa Correia da Silva Reis

Tainara Sales Miranda

DOI: 10.47094/978-65-88958-06-3.104-

PARTE II - SAÚDE PÚBLICA

CAPÍTULO 10.....115

SAÚDE INDÍGENA EM MEIO À PANDEMIA DE COVID-19: UM DESAFIO DE SAÚDE PÚBLICA

Thiago Emanuel Rodrigues Novaes

Ana Selia Rodrigues Novaes

DOI: 10.47094/978-65-88958-06-3.115-

CAPÍTULO 11.....122

MEDIDAS DE PREVENÇÃO ADOTADAS CONTRA A PANDEMIA DE COVID-19: UMA REVISÃO BIBLIOGRÁFICA

Cintia Regina Albuquerque de Souza

Caline Sousa Braga Ferraz

André Ricardo França do Nascimento

DOI: 10.47094/978-65-88958-06-3.122-

PARTE III - CIÊNCIAS FARMACÊUTICAS

CAPÍTULO 12.....129

PRINCIPAIS FÁRMACOS E SEUS MECANISMOS DE AÇÃO CONTRA O SARS-CoV-2.

Igor Daniel Silva dos Santos Martins de Sousa

Vitória Norberto dos Santos Silva

Francisco Douglas dos Santos Lopes

José Elias Monteiro Campelo

Ingrid Macedo de Oliveira

DOI: 10.47094/978-65-88958-06-3.129-

CAPÍTULO 13.....143

USO DA CLOROQUINA E HIDROXICLOROQUINA NO TRATAMENTO DO COVID-19: UMA REVISÃO INTEGRATIVA

Francisca Edinária de Sousa Borges

Francisco Etevânio de Sousa Borges

Francisco Erivânio de Sousa Borges

Diego Felipe Borges Aragão

Kaliny Vieira dos Santos Alves Pereira
Samara Maria Borges Osório de Andrade
Emerson Batista da Silva Santos
Ana Paula Ribeiro de Almeida
Maria Cíntia Gomes
Mayla Rosa Guimarães
Aila Samira Palda Lustosa
Antônia Sylca de Jesus Sousa
DOI: 10.47094/978-65-88958-06-3.143-

CAPÍTULO 14.....150

FALSAS TERAPÊUTICAS CONTRA COVID-19 VEICULADAS EM REDES SOCIAIS

Giovanni Machado Ferreira
Italo Constâncio de Oliveira
Estelita Lima Cândido
Maria Rosilene Cândido Moreira

DOI: 10.47094/978-65-88958-06-3.150-

CAPÍTULO 15.....158

A PRÁTICA BASEADA EM EVIDÊNCIAS EM TEMPOS DE PANDEMIA DO COVID- 19

Lucivania Cordeiro Silva
Mariana Medrado Martins
Higor Luan da Silva Almeida
Alysson Peres da Silva
Letícia Grazielle Santos
Maria Luiza Caires Comper

DOI: 10.47094/978-65-88958-06-3.158-

PARTE IV - MEDICINA

CAPÍTULO 16.....166

RELAÇÃO DO DESENVOLVIMENTO DE DELIRIUM EM PACIENTES COM COVID-19 HOSPITALIZADOS EM UNIDADE DE TERAPIA INTENSIVA

Isabela Oliveira da Cruz dos Santos

Thalita Silva Santos

Nathalia Silva Souza

Wellen lima da Silva

Rayanna Ellen Conceição de Santana

Bianca Oliveira Almeida da Cruz

Itayany de Santana Jesus Souza

DOI: 10.47094/978-65-88958-06-3.166-

CAPÍTULO 17.....176

GESTAÇÃO EM FOCO: COMBATE À MORTALIDADE MATERNO-INFANTIL DURANTE O PERÍODO DE PANDEMIA

Iana Nocrato Galeno

Thaine Mirla Rocha

Michele Montier Freire do Amarante

Allana Borges Teixeira da Rocha

Emanuela Deyanne de Castro Bastos Guimarães

Geraldo Alves Quezado Neto

Pâmella de Oliveira Carlos

Thais Lima Ciríaco

Yago Jorge Viana Gomes

DOI: 10.47094/978-65-88958-06-3.176-

CAPÍTULO 18.....186

PECULIARIDADES E REPERCUSSÕES DA COVID-19 NA GESTANTE: UMA REVISÃO INTEGRATIVA

Rosana Paula Cruz Ferraz

Antônio Paulo Nunes da Silva

Débora Rayssa Siqueira Silva

Rebeca Talita de Souza Siqueira

Pollyana Rodrigues Diniz

João Francisco Santos do Carmo

Antônio Augusto Pereira Feitosa de Lima

Rita di Cássia de Oliveira Ângelo

George Alessandro Maranhão Conrado

DOI: 10.47094/978-65-88958-06-3.186-

CAPÍTULO 19.....199

ATENÇÃO PRESTADA À SAÚDE DE GESTANTES EM MEIO À PANDEMIA DE COVID-19: UMA REVISÃO NARRATIVA

Camila da Silva Pereira

Thaís Isidório Cruz Bráulio

Cosmo Alexandro da Silva de Aguiar

Thaís Rodrigues Albuquerque

Cinthia Gondim Pereira Calou

Dayanne Rakelly de Oliveira

Glauberto da Silva Quirino

Maria de Fátima Esmeraldo Ramos Figueiredo

Rachel de Sá Barreto Luna Callou Cruz

DOI: 10.47094/978-65-88958-06-3.199-

CAPÍTULO 20.....206

**RECOMENDAÇÕES PARA AMAMENTAÇÃO NA PANDEMIA DE COVID-19 À LUZ DA
TEORIA INTERATIVA DA AMAMENTAÇÃO**

Thaís Rodrigues Albuquerque

Cosmo Alexandro da Silva de Aguiar

Thaís Isidório Cruz Bráulio

Camila da Silva Pereira

Simone Soares Damasceno

Sandra Hipólito Cavalcanti

Cândida Caniçali Primo

Rachel de Sá Barreto Luna Callou Cruz

DOI: 10.47094/978-65-88958-06-3.206-

CAPÍTULO 21.....216

**DOENÇA DE KAWASAKI EM CRIANÇAS ACOMETIDAS PELO SARS-COV-2: REVISÃO
DA LITERATURA**

Melina Even Silva da Costa

João Cruz Neto

Antonio Coelho Sidrim

Evenson François

Carla Andréa Silva Souza

Érica Rodrigues Fernandes Silva

Vitória Alves de Moura

Vitória de Oliveira Cavalcante

Maria Lucilândia de Sousa

José Hiago Feitosa de Matos

Natália Pinheiro Fabrício Formiga

Kely Vanessa Leite Gomes da Silva

DOI: 10.47094/978-65-88958-06-3.216-

CAPÍTULO 22.....227

PACIENTES ONCOLÓGICOS DIANTE DA PANDEMIA DA COVID-19

Janine de Araujo Ferro

Annarely Moraes Mendes

Valéria Fernandes da Silva Lima

Bianca Barroso de Sousa

Keuri Silva Rodrigues

Suellem Cristina de Sousa Oliveira Santos

Sara Emilli Félix de Sousa Ribeiro

Matheus Miguel Duarte Oliveira

Breno Silva Torres

Fernanda Sousa Ferreira

Marcilene Carvalho Gomes

Francy Waltília Cruz Araújo

DOI: 10.47094/978-65-88958-06-3.227-

CAPÍTULO 23.....236

COVID-19 EM PACIENTES COM DIABETES MELLITUS TIPO 2: UMA REVISÃO SISTEMÁTICA

Aline Prates Correia

Romeu Luiz Pereira Filho

Hortência Silva Andrade

Adryane Gomes Mascarenhas

Carla Ladeira Gomes da Silveira

Quelvin Claiton Souza Costa

Carolina Alves Marques

Kawan Moreira Santana

Gabriela de Azevedo Barbosa

Gildásio Warllen dos Santos

Lucia Friggi Pagoto

Ezequiel Batista do Nascimento

DOI: 10.47094/978-65-88958-06-3.236-

CAPÍTULO 24.....249

LESÕES DE PELE RELACIONADA AO USO DE EQUIPAMENTOS DE PROTEÇÃO INDIVIDUAL EM PROFISSIONAIS DA SAÚDE EM ÉPOCA DE COVID-19

Bianca Barroso de Sousa

Annarely Morais Mendes

Gustavo André Guimarães Nunes

Janine de Araujo Ferro

Robson Pereira Assunção

Luana Sampaio Santos

Airton César Leite

Vivian Náthaly Oliveira Carvalho

Aline de Carvalho Silva

Karlla Eduarda de Oliveira Silva

Marcilene Carvalho Gomes

Diellison Layson dos Santos Lima

DOI: 10.47094/978-65-88958-06-3.249-

CAPÍTULO 25.....258

VULNERABILIDADE À COVID-19 DOS IDOSOS INSTITUCIONALIZADOS NO BRASIL

Vanessa Macêdo Cruz Cordeiro de Moraes

Antonio Germane Alves Pinto

Estelita Lima Cândido

Milena Silva Costa

Evanira Rodrigues Maia

Valeska Macêdo Cruz Cordeiro

DOI: 10.47094/978-65-88958-06-3.258-

CAPÍTULO 26.....264

TELEATENDIMENTO DE PACIENTES PÓS CIRURGIA BARIÁTRICA: EXPERIÊNCIA PRÁTICA DURANTE PANDEMIA

Laís Santos Costa

Dayane Franciely Conceição Santos

Edilene Fernandes Nonato

Giselle dos Santos Dias

Francismayne Batista Santana

Jéssyca Teles Barreto

Maria Carolina Barros Costa

Tamila das Neves Ferreira

Larissa Menezes Santos

Márcia Ferreira Cândido de Souza

DOI: 10.47094/978-65-88958-06-3.264-

CAPÍTULO 27.....	271
-------------------------	------------

COVID-19 CONTRIBUIÇÕES PARA A MEDICINA E O DESENVOLVIMENTO CIENTÍFICO

André Rhodes Neves

Alice Coelho Anício Pereira

Jênifer Bicalho de Assis

Larissa Cardoso Rezende

Letícia de Castro Neves Lima

Lupébhia Da Silva Nascimento Tarlé

Mariana Nazareth Prado

Natália Aparecida Gonçalves

Patrícia Coelho Ferreira

Roberta de Martin

Thaís de Oliveira Martins

Vittor Hugo Andrade Marques

DOI: 10.47094/978-65-88958-06-3.271-

PARTE V - NUTRIÇÃO

CAPÍTULO 28.....	282
-------------------------	------------

ATUAÇÃO DO NUTRICIONISTA NA EQUIPE MULTIPROFISSIONAL PARA O ENFRENTAMENTO DA DOENÇA DO NOVO CORONAVÍRUS DE 2019

Lidiane Pereira de Albuquerque

Tainá dos Santos Moreira

Raniella Borges da Silva

Regina Maria Sousa de Araújo

DOI: 10.47094/978-65-88958-06-3.282-

CAPÍTULO 29.....294

**IMPACTOS NO SETOR FINANCEIRO E REPERCUSSÕES NOS SISTEMAS DE SAÚDE
PROVOCADOS PELA COVID-19**

Vinícius Rodrigues de Oliveira

Antonio Wellington Vieira Mendes

Ana Karoline Alves da Silva

Maria Luiza Santos Ferreira

Maria Jeny de Sousa Oliveira

Andreza Vitor da Silva

Tereza Livia Rodrigues de Oliveira

Lizandra Torres Lima

Amanda Kelly de Queiroz Pires

João Paulo Xavier Silva

DOI: 10.47094/978-65-88958-06-3.294-

CAPÍTULO 30.....302

**GESTÃO DO CUIDADO E HUMANIZAÇÃO NO ÂMBITO DA PANDEMIA DA COVID-19:
REVISÃO DE LITERATURA BASEADA NA POLÍTICA NACIONAL**

Fernanda Gonçalves de Souza

Ana Paula de Lima Bezerra

Vitória da Silva Marques

Isadora Oliveira Gondim

Saraid da Costa Figueiredo

Amanda Menezes Oliveira

Stéphane Bruna Barbosa

DOI: 10.47094/978-65-88958-06-3.302-

CAPÍTULO 31.....311

METROLOGIA, VENTILADORES MECÂNICOS E A COVID-19

Cleto José Sauer Júnior

Dóris Firmino Rabelo

Rita de Cássia Oliveira de Carvalho Sauer

DOI: 10.47094/978-65-88958-06-3.311-

CAPÍTULO 32.....319

COVID - 19: IMPACTO DAS FAKE NEWS NO ENFRENTAMENTO DA PANDEMIA

Joycilaine Beatriz Barros de Lima

Iraci Pietra Marques Pereira Lima

Kelly Anny Santos de Souza

Larissa Pinheiro de Messias

Thalíssia Emanuella Albuquerque da Silva

Andressa dos Santos Oliveira

Letícia Taís Marques da Silva

Júlio Benisson da Conceição Santos

Joellyngton da Silva Pimentel

Camila Correia Firmino

DOI: 10.47094/978-65-88958-06-3.319-

CAPÍTULO 33.....329

O AUMENTO DO NÚMERO DE ABANDONO DE ANIMAIS DURANTE A PANDEMIA COVID-19

Andressa Alencar Coelho

Pamela Carla Pereira de Assis

Emanuelle Pereira dos Santos

Wendney Hudson de Alencar Fontes

Maria do Socorro Vieira Gadelha

DOI: 10.47094/978-65-88958-06-3.329-

PARTE VII - ODONTOLOGIA

CAPÍTULO 34.....337

BRUXISMO DENTAL E SUA RELAÇÃO COM OS IMPACTOS PSICOSSOCIAIS DECORRENTES DA PANDEMIA DA COVID-19

Karina e Silva Pereira

Cínthya Martins de Souza

Maria Izabel Gonçalves de Alencar Freire

Thaís Fonseca Bandeira

DOI: 10.47094/978-65-88958-06-3.337-

PARTE VIII - SAÚDE DO TRABALHADOR

CAPÍTULO 35.....344

A IMPORTÂNCIA DO USO DE EPI'S PELOS PROFISSIONAIS DE SAÚDE NA PANDEMIA DE COVID - 19

Maria Helena da Silva

Marcella do Nascimento Tenório Cavalcante

Pedro Henrique Gameleira Lopes

Daniel Oliveira

Linnda Flávia Machado Canuto Chaves

Lucas Brandão Cavalcante

Maria Eduarda Almeida Cavalcanti

Ana Flávia Rodrigues Leão Melro

DOI: 10.47094/978-65-88958-06-3.344-

CAPÍTULO 36.....351

IMPORTÂNCIA DA HIGIENIZAÇÃO DAS MÃOS PARA O CONTROLE E PREVENÇÃO DA PANDEMIA DO CORONAVÍRUS NO AMBIENTE HOSPITALAR. (REVISÃO DE LITERATURA)

Aline Maria de Souza Amorim

Cordeiro do Nascimento

Erivelton da Silva Figueirôa

Túlio Paulo Alves da Silva

DOI: 10.47094/978-65-88958-06-3.351-

CAPÍTULO 37.....355

IMPACTO DA PANDEMIA DE COVID-19 NA MORTALIDADE DE PROFISSIONAIS DA ENFERMAGEM NO BRASIL

Fernando Maia Coutinho

Yuri Fadi Geha

Márcio César Ribeiro Marvão

Talles Levi Pereira Nogueira

Carolina Bastos Brega

Andréia Di Paula Costa Melo

Mayara Cristina Pereira Lobo

Aline do Socorro Lima Kzam

Eunice de Oliveira Costa

Paulo Cesar Lobato Magalhães

Carlos Victor Carvalho Gomes

Daniel Abdallah Zahalan

DOI: 10.47094/978-65-88958-06-3.355-

CAPÍTULO 38.....368

DIMENSIONAMENTO DOS RECURSOS HUMANOS DE ENFERMAGEM: DESAFIOS DA REORGANIZAÇÃO DO SERVIÇO HOSPITALAR DURANTE A PANDEMIA DO CORONAVÍRUS

Aldair de Lima Silva

Marli Christiane Nogueira de Amorim

Gealine Monteiro Bezerra

Helio Cecílio Cordeiro

Fabiana Silva Cruz Cardoso

Bianca Isabel Nunes Tavares

DOI: 10.47094/978-65-88958-06-3.368-

CAPÍTULO 39.....377

SOFRIMENTO MORAL DOS PROFISSIONAIS DA SAÚDE NA PANDEMIA DO CORONAVÍRUS: UMA REVISÃO DA LITERATURA

Ildilane Suelem Rodrigues Carvalho

Silvana Rodrigues da Silva

Wesley Lieverson Nogueira do Carmo

DOI: 10.47094/978-65-88958-06-3.377-

CAPÍTULO 40.....384

ESTRESSE OCUPACIONAL EM PROFISSIONAIS DE ENFERMAGEM FRENTE À LUTA CONTRA O COVID-19

João Gabriel Ribeiro dos Santos

Thais Reis Bezerra

Geovana Maria Rodrigues de Sousa

Handeson Brito Araújo

Álvaro Sepúlveda Carvalho Rocha

André Felipe de Castro Pereira Chaves

Ana Carolina de Macêdo Lima

Márcia Astrês Fernandes

DOI: 10.47094/978-65-88958-06-3.384-

PARTE IX - PSICOLOGIA

CAPÍTULO 41.....394

RESSIGNIFICAÇÕES DO ESPAÇO-TEMPO NO CONTEXTO DA COVID-19: PERSPECTIVAS DO CENÁRIO ATUAL PARA UM NOVO MODO DE SER E ESTAR NO MUNDO

Itana Nascimento Cleomendes dos Santos

Itamaray Nascimento Cleomendes dos Santos

DOI: 10.47094/978-65-88958-06-3.394-

CAPÍTULO 42.....405

O ISOLAMENTO SOCIAL COMO DESENCADEANTE DO ADOECIMENTO PSÍQUICO

Tayná Maria Dantas Carozo Calumby

Carla Patrícia Alves Barbosa

Gabriela Irene Barbosa

Érika de Abreu Silva

DOI: 10.47094/978-65-88958-06-3.405-

CAPÍTULO 43.....419

IMPACTO DA COVID-19 NA SAÚDE MENTAL DOS PROFISSIONAIS DA SAÚDE DA LINHA DE FRENTE: UMA REVISÃO DA LITERATURA

Annarely Morais Mendes

Janine de Araújo Ferro

Keuri Silva Rodrigues

Bianca Barroso Santos

Gustavo André Guimarães Nunes

Matheus Miguel Duarte Oliveira

Adrielle Gomes Costa

Breno Silva Torres

Maiana Crisley Barroso Brandão

Ainton César Leite

Daniel Lopes Araújo

Francy Waltília Cruz Araújo

DOI: 10.47094/978-65-88958-06-3.419-

CAPÍTULO 44.....427

SAÚDE MENTAL DOS INDIVÍDUOS EM MEIO AO ISOLAMNETO SOCIA

Yanca Carolina da Silva Santos

Patrícia Pereira Tavares de Alcântara

Maria Neliane Saraiva Rabelo

Hanykelle Alexandre de Souza

Maria Jeny de Sousa Oliveira

Morgana Vanessa da Silva Santos

Daiana de Freitas Pinheiro

Marina Barros Wenes Vieira

Francisca Evangelista Alves Feitosa

DOI: 10.47094/978-65-88958-06-3.427-

CAPÍTULO 45.....434

O FARDO DA PANDEMIA: SAÚDE MENTAL NOS TEMPOS DO COVID-19

Laila Pires Ferreira Akerman

Elisabete Corrêa Vallois

DOI: 10.47094/978-65-88958-06-3.434-

CAPÍTULO 46.....448

REFLEXÕES INICIAIS SOBRE AS RELAÇÕES FAMILIARES DURANTE A PANDEMIA DA COVID-19

Juliana Cunha de Castro Gimenez

Cristiane Ajnamei dos Santos Alfaya

DOI: 10.47094/978-65-88958-06-3.448-

PARTE X - EDUCAÇÃO EM SAÚDE

CAPÍTULO 47.....454

UTILIZAÇÃO DE FLYER INFORMATIVO COMO PRODUTO DE EDUCAÇÃO EM SAÚDE ACERCA DE AUTOMEDICAÇÃO EM MOMENTO DE PANDEMIA

Bruna Pechim Saldanha

Ademir Dias dos Santos Júnior

Ana Clara Acco Jaconi

Gabriela Gonçalves

Giovanna Maria Passarelo Pereira

Ingria Yohana

DOI: 10.47094/978-65-88958-06-3.454-

**RECRIANDO O APOIO INSTITUCIONAL E A EDUCAÇÃO PERMANENTE EM SAÚDE
NA ATENÇÃO BÁSICA EM TEMPOS DE PANDEMIA DA COVID-19**

Cinira Magali Fortuna

Monica Vilchez da Silva

José Renato Gatto Júnior

Adriana Barbieri Feliciano

Maristel Kasper

Karen da Silva Santos

Ana Beatriz da Costa Franceschini

Siliani Aparecida Martinelli

Priscila Norié de Araujo

Thalita Caroline Cardoso Marcussi

DOI: 10.47094/978-65-88958-06-3.426-

DOENÇA DE KAWASAKI EM CRIANÇAS ACOMETIDAS PELO SARS-COV-2: REVISÃO DA LITERATURA

Melina Even Silva da Costa

Universidade Regional do Cariri/Crato (Ceará)

ORCID: 0000-0001-6742-4420

João Cruz Neto

Universidade Regional do Cariri/Crato (Ceará)

ORCID: 0000-0002-0972-2988

Antonio Coelho Sidrim

Universidade Regional do Cariri/Crato (Ceará)

ORCID: 0000-0003-3102-7057

Evenson França

Faculdade Pitágoras/Betim (Minas Gerais)

ORCID: 0000-0001-8628-8604

Carla Andréa Silva Souza

Universidade Regional do Cariri/Crato (Ceará)

ORCID: 0000-0002-3829-0555

Érica Rodrigues Fernandes Silva

Universidade Regional do Cariri/Crato (Ceará)

ORCID: 0000-0003-2324-2064

Vitória Alves de Moura

Universidade Regional do Cariri/Crato (Ceará)

ORCID: 0000-0001-5274-2442

Vitória de Oliveira Cavalcante

Universidade Regional do Cariri/Crato (Ceará)

ORCID: 0000-0002-6140-3677

Maria Lucilândia de Sousa

Universidade Regional do Cariri/Crato (Ceará)

ORCID: 0000-0002-8223-7161

José Hiago Feitosa de Matos

Universidade Regional do Cariri/Crato (Ceará)

ORCID: 0000-0001-8473-7269

Natália Pinheiro Fabrício Formiga

Universidade Regional do Cariri/Crato (Ceará)

ORCID: 0000-0003-4589-9534

Kely Vanessa Leite Gomes da Silva

Universidade Regional do Cariri/Crato (Ceará)

ORCID: 0000-0001-5179-8962

RESUMO: O estudo objetiva mapear na literatura as evidências que relacionam a infecção pelo Sars-Cov-2 e a doença de Kawasaki. Trata-se de uma revisão narrativa da literatura, realizada no período de junho de 2020, nas bases de dados MEDLINE, LILACS e EMBASE por meio das estratégias de busca “*Coronavirus Infections*” AND “*Child*” AND “*Mucocutaneous Lymph Node Syndrome*” e “*Infecções por Coronavirus*” AND “*Crianças*” AND “*Doença de Kawasaki*”. Utilizou-se como critérios de inclusão: texto completo disponível, nos idiomas inglês, português e espanhol, publicados no período de dezembro de 2019 e maio de 2020, totalizando quatro estudos para amostra final. As evidências mapeadas apontaram que a síndrome de Kawasaki é uma doença que causa uma resposta hiper inflamatória multissistêmica com ativação do sistema imune, acometendo crianças até os cinco de idade, com pouca repercussão em adultos. A sua associação com a infecção pelo Sars-Cov-2 pode ocasionar a falência múltipla de órgãos, choque por hipotensão, dano na artéria coronariana com repercussões ao longo de toda a vida, além de aumentar os biomarcadores inflamatórios, particularmente a interleucina, com desfecho para sequelas cardíacas. Conclui-se que a doença de Kawasaki associada a COVID-19 causam complicações em órgãos-alvo, especialmente o sistema cardiovascular. Diante disso, orienta-se a necessidade de novas evidências que possam identificar a suscetibilidade de pacientes que desenvolvem a doença de Kawasaki sob efeito desencadeante do vírus Sars-CoV-2.

PALAVRAS-CHAVE: Infecções por coronavirus. Criança. Doença de Kawasaki. Síndrome de

KAWASAKI DISEASE IN CHILDREN AFFECTED BY SARS-COV-2: LITERATURE REVISION

ABSTRACT: The study aims to map in the literature the evidence that links Sars-Cov-2 infection and Kawasaki disease. It is a narrative review of the literature, carried out in the period of June 2020, in the databases MEDLINE, LILACS and EMBASE using the search strategies “Coronavirus Infections” AND “Child” AND “Mucocutaneous Lymph Node Syndrome” and “Coronavirus Infections” AND “Children” AND “Kawasaki Disease”. Use as inclusion criteria: full text available, in English, Portuguese and Spanish, published between December 2019 and May 2020, totaling four studies for the final sample. The mapped evidence pointed out that Kawasaki syndrome is a disease that causes a multisystemic hyperinflammatory response with activation of the immune system, accompanying children up to the age of five, with little repercussion in adults. Its association with Sars-Cov-2 infection can cause multiple organ failure, shock by hypotension, damage to the coronary artery with repercussions throughout life, in addition to increasing inflammatory biomarkers, particularly interleukin, with outcome for cardiac sequelae. We conclude that Kawasaki disease associated with COVID-19 causes complications in target organs, especially the cardiovascular system. In view of this, there is a need for new evidence to identify the susceptibility of patients who develop Kawasaki disease under the triggering effect of the Sars-CoV-2 virus.

KEYWORDS: Coronavirus infections. Child. Kawasaki disease. Mucocutaneous Lymph Node Syndrome.

1. INTRODUÇÃO

A doença de Kawasaki é uma vasculite pediátrica aguda rara, que ocorre devido a ativação do sistema imune e tem como principal complicação os aneurismas das artérias coronárias (ARAKELIAN, 2020).

Embora, por muito tempo, a causa dessa patologia tenha sido considerada elusiva, estudos apontam para uma etiologia viral, sendo observadas associações importantes com outros vírus, a exemplo, das famílias *Influenzae*, *Picornaviridae* (Enterovirus), *Adenoviridae*, *Parvoviridae*, *Paramyxoviridae*, *Herpesviridae* (Vírus Epstein–Barr), *Varicela-Zoster*, causador da varicela, entre outros similares (LOOMBA; VILLARREAL; FLORES, 2020).

Nos últimos meses, houve um aumento de 30 vezes na incidência de manifestações clínicas e alterações laboratoriais relacionadas à síndrome de Kawasaki desde o surto da COVID-19 em Wuhan na China (MAHASE, 2020; VERDONI *et al.*, 2020).

As crianças e adolescentes diagnosticadas desde o início da epidemia da COVID-19, apresentavam maiores taxas de envolvimento cardíaco, com características de síndrome de ativação macrofágica comparados aos pacientes que apresentaram síndrome de Kawasaki anteriores à pandemia. Portanto, a pandemia tem sido associada com alta incidência de uma forma grave da doença Kawasaki-like ou Kawasaki-símile (VERDONI *et al.*, 2020).

Assim, nos casos de coinfeção pela COVID-19, a forma de transmissão, o agravo de caso e prognóstico clínico exigem condutas mais claras da comunidade científica e especialista internacional (VINER; WHITTAKER, 2020).

Em análise de documentos oficiais, sendo incluídos artigos, orientações de sociedades pediátricas e estudos de universidades norte-americanas, bem como opinião de especialistas e relatórios que contemplam a discussão dos cuidados a crianças com COVID-19, verificou-se que existe uma lacuna no conhecimento em relação às implicações clínicas da doença de Kawasaki em crianças estando voltadas apenas, aos casos assintomáticos.

Nessa perspectiva, o objetivo deste estudo é mapear na literatura as evidências que relacionam o agravamento da doença de Kawasaki pela infecção do vírus Sars-CoV-2.

2. MATERIAIS E MÉTODOS

Trata-se de um estudo de revisão narrativa da literatura, o qual não possui rigor metodológico, mas que tem como objetivo descrever o estado da arte de um dado assunto, possibilitando uma discussão ampliada por meio da análise crítica e pessoal do pesquisador (ISER *et al.*, 2020).

O estudo foi norteado pela questão de pesquisa: Quais as evidências científicas que relacionam a infecção pelo Sars-Cov-2 e a doença de Kawasaki?

Utilizou-se como fontes de pesquisa as bases de dados: *Medical Literature Analysis and Retrieval System Online* (MEDLINE) via EBSCO, *Literatura Latino-Americana e do Caribe em Ciências da Saúde* (LILACS), *Excerpta Medica dataBASE* (EMBASE) via Elsevier e, compondo a literatura cinzenta, as recomendações da Sociedade Brasileira de Pediatria e do *National Institute of Child Health and Human Development*.

Utilizou-se os descritores controlados *Medical Subject Headings* (MeSH) da *National Library of Medicine* - PubMed e o operador booleano AND, empregando-se a estratégia de busca “Coronavirus Infections” AND “Child” AND “*Mucocutaneous Lymph Node Syndrome*” e, ainda, em os Descritores em Ciência da Saúde (DeCS) da Biblioteca Virtual em Saúde “Infecções por Coronavirus” AND “Crianças” AND “Doença de Kawasaki”,

Aplicou-se os critérios de inclusão: texto completo disponível, nos idiomas inglês, português e espanhol, publicados no período de dezembro de 2019 a maio de 2020, o recorte temporal se deu devido ao primeiro caso de COVID-19 notificado em dezembro de 2019 (WU; MCGOOGAN,

2020). Como critérios de exclusão estudos que não apresentaram relação com a temática, obtendo uma amostra final de quatro estudos. O processo de busca e seleção dos estudos está apresentado no fluxograma (Figura 1).

Figura 1: Fluxograma de seleção dos estudos da revisão narrativa

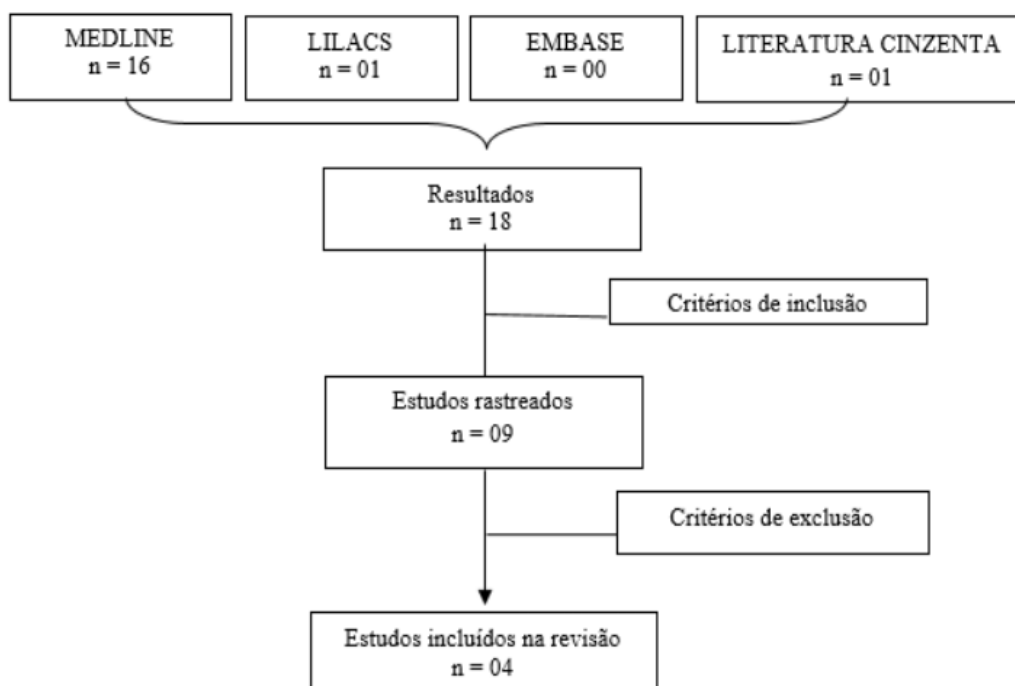

Fonte: Elaboração dos autores

Para coleta de dados, utilizou-se um formulário de elaboração dos autores, com as seguintes variáveis: autor, ano de publicação, país, objetivo, tipo de estudo, amostra, nível de evidência, principais resultados e conclusões. A classificação dos estudos quanto ao nível de evidência se deu com base no *Oxford Centre Evidence Based Medicine* (2009).

As informações obtidas foram interpretadas em quadros e síntese descritiva, sendo posteriormente discutidas com a literatura.

3. RESULTADOS

As evidências mapeadas apontaram a prevalência de estudos desenvolvidos no continente Europeu, indexados nas bases MEDLINE e LILACS, com baixos níveis de evidência. O objetivo dos estudos versou sobre considerações quanto a infecção pela COVID-19 e sua relação com a doença de Kawasaki. A seguir no quadro 1 estão dispostas as variáveis de caracterização dos estudos.

Quadro 1– Caracterização dos estudos incluídos na revisão narrativa

Código	Autores/ ano	País	Objetivo	Tipo de estudo	NE*
1	Arakelyan (2020)	Reino Unido	Relatar o crescente número de crianças com síndrome de Kawasaki por COVID-19.	Opinião de especialista	V
2	Viner e Whitaker (2020)	Inglaterra	Descrever casos da síndrome de Kawasaki em crianças entre 5 e 7 anos que contraíram COVID-19.	Editorial	V
3	Bertoncelli et al (2020)	Itália	Resumir as considerações iniciais e as complicações cardiovasculares de crianças com cardiopatia congênita que contraíram a COVID-19.	Revisão narrativa	V
4	OMS (2020)	Suíça	Padronizar a definição de caso para a síndrome inflamatória multissistêmica em crianças com COVID-19.	Revisão narrativa	V

Legenda: NE* - Nível de evidência

Fonte: Elaboração dos autores (2020)

Os estudos apontam que a síndrome de Kawasaki acomete com maior frequência crianças entre seis meses e o quinto ano de vida, com ativação de interleucina 6, cujos sinais e sintomas podem ser locais ou sistêmicos com inflamações em órgãos nobres, especialmente no sistema cardiovascular.

Identificou-se como tratamento o uso de terapia intravenosa, conforme observado no quadro 2.

Quadro 2- Caracterização dos estudos quanto às evidências encontradas sobre COVID-19 e doença de Kawasaki

Código	Resultados	Conclusões
1	O tratamento contendo imunoglobulinas reduz o risco de complicação de 2,5% a 5% dos casos em pacientes com Kawasaki e COVID-19.	Para o diagnóstico diferencial deve-se observar: febre prolongada, erupção cutânea, olhos vermelhos, mãos e pés em anasarca, lábios ou língua doloridos ou com dormência e a presença de linfonodo crescido no pescoço.
2	Duas em cada dez crianças diagnosticadas com doença de Kawasaki e infectadas pelo Sars-Cov-2, desenvolveram choque por hipotensão, respondendo bem a imunoglobulina intravenosa em até 20% dos casos.	Estratégias de tratamento para evitar complicações a longo prazo devido a doença de Kawasaki estão sendo investigados como, por exemplo, o acometimento de aneurisma de artérias coronarianas.
3	A Covid-19 em crianças pode apresentar vasculite, com semelhante a doença de Kawasaki. É preciso observar miocardites, piúria e artrite periférica.	As citocinas presentes na infecção pelo Sars-Cov-2, aumentam os biomarcadores inflamatórios da doença de Kawasaki, particularmente a interleucina 6. O que pode levar a sequelas cardíacas.
4	Definição de caso: >19 anos (febre >3 dias) ou Inflamação muco-cutânea ou Hipotensão/choque ou disfunção cardíaca/coagulopatia ou gastrointestinais ou elevação de marcadores inflamatórios sem microrganismos ou evidência de COVID-19 (RT-PCR/teste de antígeno ou sorologia positivo), ou contato provável com doentes.	A síndrome inflamatória multissistêmica leva a falência múltipla de órgãos e choque quando associada a COVID-19.

Fonte: Elaborado pelos autores (2020)

4. DISCUSSÃO

A explicação exata da doença de Kawasaki encontra-se ainda desconhecida, porém constitui a principal causa de doença adquirida em indivíduos pediátricos, com 80% dos casos ocorrendo em crianças com idade inferior a oito anos e 50% em menores de dois anos (ROWLER; SHULMAN, 2018).

Ainda que precoce, a definição do diagnóstico para doença de Kawasaki deve incluir exames específicos de imagem e monitorização dos parâmetros vitais por meio do eletrocardiograma e elevação de troponina (importante biomarcador cardíaco), além de marcadores da resposta inflamatória e evidência de sintomas gastrointestinais (OMS, 2020).

A presença da infecção pelo Sars-CoV-2 na doença de Kawasaki se manifesta como um complicador ao estimular doenças inflamatórias agudas em crianças que com a infecção sustentada pode danificar as artérias coronarianas com repercussões ao longo de toda a vida, tornando necessária a realização de terapia medicamentosa, além de estarem mais propensas a desenvolver infarto agudo do miocárdio (ARAKELYAN, 2020).

Ainda, a respeito do tratamento para crianças com presença da doença de Kawasaki, verificou-se que o uso de terapia com imunoglobulina intravenosa (IGIV) na maioria dos pacientes apresenta boa resposta, no entanto oito de dez pacientes investigados necessitaram de tratamento com corticosteroides de alta dose em conjunto com a IGIV, os quais apresentaram teste sorológico positivo para a SARS-CoV-2, levantando o questionamento desse clusters estar associado a doença de Kawasaki com o coronavírus como agente desencadeante (VERDONI *et al.*, 2020).

Em uma pequena população de lactentes e crianças, investigada no Reino Unido, acometida pela doença do coronavírus e de Kawasaki que evoluiu para choque, observou-se hipotensão com necessidade de reposição hídrica e suporte inotrópico. Verificou-se que duas em cada dez crianças que têm teste positivo para Sars-CoV-2 também possuem a síndrome respiratória aguda grave (VINER; WHITTAKER, 2020).

Em um estudo realizado em um hospital em Bérgamo na Itália, demonstrou uma incidência de casos mensal 30 vezes maior que a dos últimos 5 anos relacionados a doença de Kawasaki desde o início da pandemia. Constatou-se neste estudo que crianças examinadas e diagnosticadas que já possuíam resposta imune ao vírus Sars-CoV-2 eram mais velhas, com envolvimento respiratório e gastrointestinal, sinais meníngeos e sinais predominantes de envolvimento cardiovascular, características da síndrome de ativação de macrófagos e necessidade de tratamento adjuvante com esteroide (VERDONI *et al.*, 2020).

Estudos apontam que a síndrome de liberação de citocinas (SCR) desempenha papel crucial na COVID-19, sendo encontrado nesses pacientes, principalmente, elevação da interleucina 6 (IL-6), dentre outras citocinas, a qual na doença de Kawasaki está associada a patogênese de lesões cardíacas.

cas, implicando em um maior quadro de liberação da mesma em pacientes com coinfeção. Além disso a IL-6 é uma das citocinas-chaves produzida em excesso por macrófagos ativados, estando correlacionada com a gravidade de ambas as doenças (LIU *et al.*, 2020; LI *et al.*, 2019).

Os casos de COVID-19 em crianças ainda são discretos, de maioria assintomática e com fatores desconhecidos, especialmente quando se associa a comorbidades adjacentes como a doença de Kawasaki, nesses casos alguns relatos informam maior taxa de morbimortalidade. Portanto, reforça-se a lavagem das mãos e a diminuição do risco de infecções nosocomiais como os principais meios de prevenção orientados para o cuidado infantil (BERTONCELLI *et al.*, 2020).

Tendo em vista os casos relatados na literatura apontando possível correlação entre a doença de Kawasaki e a infecção pelo COVID-19, pressupondo-se características intrínsecas sejam clínicas ou laboratoriais, a OMS traz uma posição preliminar, os casos confirmados de crianças infectadas necessitam, além de estabelecer um tratamento direcionado, devem ser notificadas para manter vigilância provisória (OMS, 2020).

À medida que a testagem identifica anticorpos para apresentação de Sars-CoV-2 há possibilidade da diferenciação dos casos e estabelecimento de mecanismos apropriados para identificar as doenças respiratórias na infância, levando em consideração suas principais complicações e relação específica (VINER; WHITTAKER, 2020).

5. CONCLUSÃO

A doença de Kawasaki, embora tenha causa desconhecida, tem se apresentado como um fator predisponente de complicações em órgãos alvo, especialmente no sistema cardiovascular, quando associada a infecção do SARS-COV-2. Em tempos de pandemia do novo coronavírus, é importante a avaliação dos fatores relacionadas a ele e seu comportamento no agravamento de outras doenças, avaliando os casos suspeitos no intuito de instituir medidas que possam subsidiar a prática clínica.

Embora a doença COVID-19 seja uma temática muito discutida na realidade, poucos são os estudos relacionados a doença de kawasaki, tendo a necessidade de investimento de pesquisas na área. Este estudo apresenta limitações quanto ao reduzido número de evidências científicas e recomendações que contemplem o papel da infecção por COVID-19 na fisiopatologia da doença de Kawasaki e implicações clínicas, para elucidação dos componentes relativos à manifestação, tratamento e prognóstico de crianças e lactentes infectados. Necessitando, portanto, a realização de estudos que investiguem a suscetibilidade de pacientes que desenvolvem a doença de Kawasaki sob efeito desencadeante do Sars-CoV-2.

6. DECLARAÇÃO DE INTERESSES

Declaramos que não há conflitos de interesses.

7. REFERÊNCIAS

- ARAKELYAN, H. S. Coronavirus Infection, Children and Kawasaki Syndrome. **Research Gate**, 2020. Disponível em: <https://www.researchgate.net/publication/340478428_Coronavirus_Infection_and_Children>. Acesso em: 02 jun. 2020.
- BERTONCELLI, D. et al. COVID19: potential cardiovascular issues in pediatric patients. **Acta Bio medica: Atenei Parmensis**, v. 91, n. 2, p. 177-183, 2020.
- BIALEK, S. et al. Coronavirus Disease 2019 in Children - United States, February 12-April 2, 2020. **MMWR Morb Mortal Wkly Rep**, v. 69, n. 14, p. 422-6, 2020.
- CHEN, H. et al. Clinical characteristics and intrauterine vertical transmission potential of COVID-19 infection in nine pregnant women: a retrospective review of medical records. **The Lancet**, v. 395, n. 10226, p. 809-815, 2020.
- ISER, B. P. et al. Definição de caso suspeito da COVID-19: uma revisão narrativa dos sinais e sintomas mais frequentes entre os casos confirmados. **Epidemiol. Serv. Saude**, v. 29, n. 3, p. 1-11, 2020.
- LI, Y. et al. Kawasaki disease shock syndrome: clinical characteristics and possible use of IL-6, IL-10 and IFN- γ as biomarkers for early recognition. **Pediatric Rheumatology**, v. 17, n. 1, p. 1-9, 2019.
- LIU, B. et al. Can we use interleukin-6 (IL-6) blockade for coronavirus disease 2019 (COVID-19)-induced cytokine release syndrome (CRS)? **Journal of Autoimmunity**, p. 102452, 2020.
- LOOMBA, R. S.; VILLARREAL, E.; FLORES, S. COVID-19 and Kawasaki syndrome: should we really be surprised? **Cardiology in the Young**, v. 30, n. 7, p. 1059–1060, 2020.
- LU, X. et al. SARS-CoV-2 infection in children. **New England Journal of Medicine**, v. 382, n. 17, p. 1663-1665, 2020.
- MAHASE, E. Covid-19: concerns grow over inflammatory syndrome emerging in children. **BMJ**, v. 369, 2020.
- ORGANIZAÇÃO MUNDIAL DA SAÚDE (OMS). Síndrome inflamatória multissistêmica em crianças e adolescentes com a doença causada pelo novo coronavírus (COVID-19). Disponível em: <<https://iris.paho.org/handle/10665.2/52176>>. Acesso em: 02 jun. 2020.
- OXFORD CENTRE FOR EVIDENCE-BASED MEDICINE (CEBM): **levels of evidence**. 2009. Disponível em: <<http://www.cebm.net/oxford-centre-evidence-based-medicine-levels-evidence-march-2009>>. Acesso em: 26 ago. 2020.
- ROWLEY, A. H.; SHULMAN, S. T. The epidemiology and pathogenesis of Kawasaki disease. **Frontiers in pediatrics**, v. 6, p. 1-4, 2018.

VERDONI, L. et al. An outbreak of severe Kawasaki-like disease at the Italian epicentre of the SARS-CoV-2 epidemic: an observational cohort study. **The Lancet**, v. 395, n. 10239, p. 1771-1778, 2020.

VINER, R. M.; WHITTAKER, E. Kawasaki-like disease: emerging complication during the COVID-19 pandemic. **The Lancet**, v. 395, n. 10239, p. 1741-1743, 2020.

WU, Z; [MCGOOGAN, J.M.](#) Characteristics of and Important Lessons From the Coronavirus Disease 2019 (COVID-19) Outbreak in China: summary of a Report of 72 314 Cases From the Chinese Center for Disease Control and Prevention. **J Am Med Assoc**, v. 323, n. 13, p.1239-1242, 2020.

ÍNDICE REMISSIVO

A

abandono da profissão 377, 382
ações estratégicas 406, 415
Administração de Serviços de Saúde 302
adoecimento psíquico 405, 407, 408, 413, 415
Agência Nacional de Vigilância Sanitária (ANVISA) 127, 251, 310, 467
agente etiológico 64, 74, 85, 96, 108, 122, 462
agravos psicológicos 406
alimentação saudável 264, 268, 281, 285, 286
Amamentação 206, 208, 210, 211, 212, 213
ansiedade 194, 202, 287, 319, 336, 338, 339, 340, 376, 379, 381, 385, 391, 392, 396, 400, 406, 407, 408, 409, 410, 411, 412, 413, 414, 415, 418, 422, 428, 430, 434, 436, 437, 438, 440, 441, 448, 449, 452
assistência digna de qualidade 369
atendimento 47, 74, 80, 83, 91, 92, 111, 124, 125, 126, 135, 159, 178, 179, 250, 251, 255, 268, 276, 282, 283, 284, 289, 298, 303, 306, 315, 347, 354, 356, 358, 362, 363, 364, 371, 373, 379, 386, 413, 459, 464, 465, 466
ausência de vacina 122, 462
automedicação 146, 154, 454, 455, 456, 457, 459, 460, 461

B

bem-estar psicológico 409, 413, 431, 448, 449, 453
benefícios da amamentação 206, 209, 210, 212
Betacoronavírus 126, 186, 466
Bruxismo 337, 341

C

carga horária de trabalho excessiva 370, 405
ciência 159, 271, 273, 274, 276, 277
Cirurgia Bariátrica 264
Cloroquina 144, 146, 147, 148, 149, 162
comorbidades 34, 35, 50, 51, 52, 72, 74, 75, 76, 78, 79, 80, 137, 188, 194, 201, 202, 207, 243, 244, 265, 267, 284, 285, 287, 288, 363, 378, 439
competências profissionais 377, 382
condições de trabalho 118, 364, 370, 377, 382, 392
consequências econômicas 294, 297, 449
construção de perspectivas 394
coronavírus 30, 31, 32, 36, 37, 39, 40, 41, 45, 46, 47, 49, 51, 52, 54, 55, 56, 57, 58, 61, 63, 69, 70, 74, 76, 78, 79, 84, 85, 86, 87, 97, 101, 102, 105, 107, 108, 115, 116, 123, 124, 125, 126, 127, 130, 131, 132, 133, 134, 135, 136, 138, 139, 141, 146, 147, 148, 152, 163, 164, 166, 177, 178, 182, 186, 187, 188, 189, 190, 191, 192, 196, 200,

207, 210, 212, 243, 249, 250, 251, 252, 255, 258, 261, 265, 267, 271, 273, 274, 276, 277, 278, 281, 283, 285, 290, 297, 299, 306, 309, 311, 319, 320, 336, 337, 338, 339, 341, 342, 351, 358, 364, 365, 368, 369, 370, 375, 377, 378, 379, 380, 381, 382, 385, 386, 387, 392, 393, 394, 395, 406, 407, 413, 415, 417, 420, 421, 422, 423, 424, 426, 428, 429, 433, 435, 436, 437, 459, 463, 464, 465, 466, 467

COVID-19 29, 30, 31, 32, 33, 34, 35, 36, 37, 38, 39, 40, 46, 47, 48, 49, 50, 51, 53, 54, 55, 57, 58, 59, 61, 63, 64, 65, 66, 67, 68, 69, 70, 71, 72, 73, 74, 75, 76, 77, 78, 79, 81, 82, 83, 84, 85, 86, 87, 88, 89, 90, 91, 92, 93, 94, 95, 96, 97, 98, 99, 100, 101, 102, 103, 104, 105, 106, 107, 108, 110, 111, 112, 113, 114, 115, 116, 117, 118, 119, 120, 121, 122, 123, 124, 125, 126, 127, 128, 130, 131, 132, 134, 135, 137, 140, 141, 142, 143, 144, 145, 146, 147, 149, 150, 151, 152, 153, 154, 156, 158, 159, 160, 161, 162, 163, 164, 165, 166, 167, 168, 169, 170, 171, 172, 173, 176, 177, 178, 182, 183, 184, 185, 186, 187, 188, 189, 190, 191, 192, 193, 194, 195, 196, 197, 198, 199, 200, 201, 202, 203, 204, 205, 206, 207, 208, 209, 210, 211, 212, 213, 214, 216, 217, 218, 219, 220, 221, 243, 244, 245, 246, 247, 248, 250, 251, 252, 254, 255, 256, 257, 258, 259, 260, 261, 262, 264, 265, 266, 267, 269, 270, 271, 272, 273, 274, 275, 278, 280, 281, 282, 283, 284, 285, 286, 287, 288, 289, 290, 291, 293, 294, 295, 296, 297, 298, 299, 300, 301, 302, 303, 304, 306, 307, 308, 309, 310, 311, 315, 316, 317, 322, 323, 324, 336, 337, 338, 339, 341, 342, 345, 346, 348, 349, 355, 356, 357, 358, 359, 361, 362, 363, 364, 365, 366, 367, 369, 370, 372, 374, 375, 376, 377, 378, 379, 381, 382, 383, 384, 385, 386, 387, 388, 389, 390, 391, 392, 393, 394, 395, 396, 397, 400, 401, 403, 404, 407, 408, 409, 410, 411, 412, 413, 414, 416, 417, 418, 419, 420, 421, 422, 424, 425, 426, 429, 430, 431, 432, 433, 434, 435, 436, 437, 438, 439, 440, 441, 442, 443, 444, 445, 446, 447, 448, 449, 450, 451, 453, 462, 463, 464, 465, 466, 467, 468

cuidado humanizado 302, 303, 423, 424

cuidados no pré-natal 199, 202

D

Delirium 165, 166, 167, 168, 169, 170, 171, 172, 173

depressão 194, 202, 244, 336, 338, 339, 340, 371, 379, 381, 406, 407, 409, 410, 411, 412, 415, 422, 430, 434, 436, 437, 438, 440, 441, 448, 450

dermatite de contato 249

desgaste psicológico 385, 391, 392

desgastes dentários 337, 341

deteriorações emocionais 406, 415

Dieta 281

difícil isolamento 405

dinâmica familiar 448, 449, 450

disfunção músculo-esquelética 336, 339

distanciamento social 65, 95, 102, 107, 110, 118, 122, 124, 126, 144, 145, 182, 266, 272, 275, 278, 286, 297, 298, 307, 358, 379, 409, 411, 414, 431, 436, 439, 448, 449, 450, 451, 452, 462, 464, 466

distúrbio neuropsiquiátrico 165

Doença de Kawasaki. 216

doença viral 64

dor orofacial 337, 338, 339, 340

E

Economia Médica 294

eczema 249, 250, 253

educação em saúde 45, 183, 209, 320, 454, 456, 457, 459

Enfermagem 36, 39, 61, 93, 122, 124, 127, 128, 149, 183, 197, 206, 208, 210, 212, 213, 254, 262, 300, 304, 316, 318, 319, 321, 348, 356, 358, 361, 365, 366, 367, 369, 371, 372, 375, 376, 382, 386, 387, 392, 393, 417, 461, 462, 464, 467, 468

enfermeiros 60, 120, 206, 212, 349, 358, 363, 372, 375, 385, 386, 387, 389, 390, 391, 392, 411, 420, 423, 424

Ensaio Controlado Randomizado 158, 160

Epidemiologia 30, 39, 46, 47, 54, 63, 72, 85, 92, 105, 108, 113, 127, 149, 433, 467

equilíbrio da vida 394

Equipamentos de Proteção Individual 249, 250, 253, 288, 345

esgotamento 311, 379, 385, 391, 392, 440

Espaço-tempo 394

estado psicológico da população 336, 338

estresse laboral 385

estresse ocupacional 364, 385, 387, 389, 390, 391, 392, 393

extração do leite 206

F

fadiga física e mental 385, 391, 392

fake news 150, 151, 152, 153, 154, 155, 156, 319

falta de planejamento 369

Família 183, 257, 374, 448

fisiopatologia 66, 130, 131, 132, 133, 136, 139, 167, 243, 410

G

Gestação 176, 182

gravidade clínica 122, 199, 201, 462

Gravidez 186

Grupos de Risco 72

H

Hidroxicloroquina 137, 144, 146, 147, 148, 149, 162, 164

Higiene das mãos 351

higienização 40, 54, 61, 107, 124, 250, 253, 260, 283, 351, 352, 353, 354, 464

higienização das mãos 351, 352, 353

hiperemia 249, 253

hipertensão 31, 50, 52, 72, 74, 76, 179, 188, 243, 244, 267, 275, 362, 410, 439

Hospitalização 166, 168

Humanização da Assistência 302

I

impacto na economia 420
impacto na saúde mental 420, 422, 423
impacto psicossocial 428, 430
impactos da pandemia 294, 296, 362, 364, 377, 379, 414, 421
Impactos na Saúde 356
indicadores cognitivos 434
indicadores de saúde 63, 69, 116, 117, 413, 434, 441
infecção por microrganismo 351
Infecção respiratória 85
infecções infectocontagiosas 115
Infecções por Coronavirus 72, 216, 218, 356
infectividade 108, 122, 131, 258, 260, 462
infraestrutura hospitalar 54, 61
Instituições de Longa Permanência para Idosos (ILPI) 258, 259, 261
Instituições de Saúde 319, 321
isolamento 46, 54, 58, 60, 61, 65, 66, 91, 92, 96, 101, 109, 110, 125, 126, 127, 139, 144, 145, 168, 172, 173, 179, 181, 194, 195, 196, 199, 202, 203, 261, 264, 265, 266, 268, 283, 286, 295, 297, 307, 363, 379, 382, 386, 387, 394, 395, 396, 400, 401, 405, 407, 408, 409, 410, 411, 412, 413, 414, 415, 420, 421, 422, 423, 424, 428, 429, 430, 431, 432, 433, 436, 438, 439, 441, 448, 451, 453, 457, 465, 466, 467

L

lactente 206, 209
lesões de pele 249, 250, 251, 252, 253, 254, 255
lesões por pressão 249, 251, 252, 255, 256
linha de frente contra a Covid-19 249, 254, 255

M

manutenção da amamentação 206, 208
medicações orais 130
Medicina 29, 93, 104, 111, 129, 143, 164, 184, 205, 257, 271, 273, 274, 278, 316, 317, 355, 356, 374, 454, 460
medidas comportamentais de prevenção 122, 126, 462, 466
medidas de contenção da pandemia 95, 102
medidas de prevenção 45, 65, 85, 87, 91, 111, 122, 124, 127, 209, 249, 255, 260, 350, 407, 413, 462, 464, 467
medidas preventivas 39, 41, 46, 119, 122, 154, 209, 259, 273, 319, 358, 431, 462
medidas profiláticas 130, 139
medo 125, 146, 148, 155, 299, 336, 338, 339, 348, 372, 374, 379, 380, 381, 387, 400, 409, 412, 413, 414, 420, 423, 428, 430, 431, 432, 434, 436, 437, 440, 441, 448, 450, 465
monitoramento das curvas epidêmicas 105, 107
Mortalidade infantil 176
mutação viral 271

N

níveis de estresse 340, 364, 434, 437, 441

Notícias 150

notícias falsas 150, 154, 155, 283, 319, 413

notícias inverossímeis 319

Nutrição 281, 282, 283, 285, 286, 289, 403

O

obesidade 74, 209, 243, 244, 264, 265, 266, 267, 286

Óbito 50

P

Pacientes 144, 145, 146, 170, 287, 288, 290, 340, 390, 440

pacientes oncológicos 76

Pandemia 30, 39, 47, 105, 206, 213, 214, 250, 280, 291, 294, 307, 311, 351, 353, 369, 374, 375, 377, 380, 393, 394, 405, 406, 408, 428, 448, 453, 455

Pandemias 106, 176, 208

patógenos respiratórios 186, 252

perda da liberdade 428, 432

Perfil Epidemiológico 50

políticas públicas 75, 105, 106, 108, 113, 119, 120, 126, 149, 386, 424, 433, 466

pós-cirurgia bariátrica 264, 265

pós-pandemia 271, 409, 424, 431

Prática Clínica Baseada em Evidências 158, 159

Prevenção 47, 87, 122, 124, 125, 261, 462, 464, 465

profissionais de saúde 30, 36, 118, 119, 125, 127, 144, 148, 159, 162, 167, 168, 173, 181, 208, 249, 250, 251, 253, 254, 255, 256, 259, 260, 271, 275, 284, 288, 289, 306, 307, 345, 346, 347, 348, 352, 362, 363, 364, 365, 367, 370, 371, 375, 376, 377, 379, 380, 381, 382, 386, 393, 405, 411, 413, 415, 422, 424, 432, 434, 439, 440, 441, 465, 467

proliferação de bactérias 351

Q

qualidade de vida 74, 180, 251, 264, 267, 286, 298, 337, 341, 366, 386, 394, 456

qualidade do sono 339, 409, 434, 437, 441

quarentena 53, 66, 109, 110, 172, 266, 295, 339, 349, 381, 382, 409, 411, 412, 413, 414, 420, 422, 423, 428, 430, 436, 437, 448, 449, 456

R

Recursos Humanos 369, 374

redes sociais 150, 151, 154, 155, 159, 183, 276, 283, 324, 412, 437, 458

regulamentação 310, 315

relações familiares 448, 450, 451, 452, 453
resposta hiper inflamatória multissistêmica 216
resposta imunológica 281, 286, 436
Ressignificações 394
restrições sociais 434, 437, 438, 439
risco dos idosos 258

S

SARS-CoV-2 29, 30, 31, 32, 33, 37, 38, 40, 47, 54, 55, 57, 64, 69, 85, 86, 87, 92, 93, 95, 96, 101, 103, 105, 106, 107, 112, 122, 123, 124, 126, 127, 129, 130, 131, 132, 133, 134, 135, 136, 137, 138, 139, 140, 141, 142, 144, 145, 146, 147, 148, 149, 151, 157, 158, 159, 162, 163, 166, 167, 170, 173, 177, 178, 184, 186, 187, 188, 190, 191, 193, 194, 195, 196, 197, 199, 200, 201, 204, 213, 240, 243, 244, 252, 255, 261, 274, 284, 285, 287, 288, 291, 295, 320, 336, 337, 339, 346, 356, 357, 378, 379, 383, 386, 395, 415, 442, 445, 462, 463, 464, 466, 467
Saúde Coletiva 120, 127, 150, 316, 415, 467
saúde de gestantes 199, 200, 201, 204
Saúde Indígena 115, 116, 117, 118, 119, 120, 121
saúde mental 275, 298, 306, 323, 339, 367, 377, 379, 380, 381, 383, 385, 387, 392, 393, 405, 407, 408, 411, 412, 413, 414, 415, 416, 417, 420, 421, 422, 423, 424, 425, 428, 429, 430, 431, 432, 433, 434, 436, 437, 438, 439, 440, 441, 448, 449, 450, 452, 453
saúde pública 39, 40, 54, 55, 87, 112, 123, 146, 166, 187, 200, 254, 276, 284, 310, 336, 338, 339, 345, 353, 369, 382, 385, 386, 406, 411, 415, 420, 421, 422, 431, 435, 436, 440, 457, 463
segurança do profissional de saúde 345
Síndrome de Burnout 385, 391
síndrome de Kawasaki 216, 217, 218, 220
Síndrome de Linfonodos Mucocutâneos 217
Síndrome Respiratória Aguda Grave (SARS) 49, 51
síndromes gripais 65, 199, 201, 251, 255
sintomas psicopatológicos 428, 430
Sistema Único de Saúde 46, 75, 81, 115, 116, 206, 208, 299, 302, 311, 316, 346, 363, 364
situação nutricional 281, 285
sofrimento moral 377, 379, 380, 381, 382
subnotificação 63, 69, 95, 96, 97, 100, 101, 102, 103, 113, 364

T

taxa de letalidade 39, 45, 63, 66, 68, 72, 85, 88, 110, 356
taxa de mortalidade 33, 44, 63, 79, 89, 111, 259, 358, 361, 362, 363, 378, 437
taxa de transmissibilidade 105, 107
taxas de mortalidade 43, 75, 192, 242, 243, 362
teleatendimento 264, 266, 267, 268
terapia antiviral segura 144, 146
terapia farmacológica específica 96, 158, 163

terapia nutricional 281, 283, 285, 286, 289

Tratamento 144, 145, 146, 160

U

uso de EPIs 250, 345, 349, 391, 392

V

valorização profissional 377, 382

veículos midiáticos 319, 321

ventiladores mecânicos (VM) 310, 311

violência doméstica 194, 448, 451, 452

vírus 31, 32, 33, 37, 40, 46, 52, 53, 54, 61, 66, 67, 70, 73, 74, 85, 86, 91, 95, 96, 107, 109, 110, 115, 116, 122, 124, 125, 126, 130, 131, 132, 133, 134, 135, 136, 137, 138, 139, 144, 145, 148, 151, 152, 154, 155, 162, 166, 172, 177, 179, 186, 187, 188, 196, 199, 200, 202, 206, 207, 208, 209, 212, 216, 217, 218, 243, 244, 252, 259, 260, 264, 265, 269, 274, 284, 285, 319, 339, 348, 357, 371, 378, 379, 386, 391, 395, 397, 405, 406, 407, 408, 410, 413, 422, 429, 430, 431, 435, 437, 441, 462, 464, 465, 466

Vírus da SARS 130

Vulnerabilidade em Saúde 258

editoraomnisscientia@gmail.com



<https://editoraomnisscientia.com.br/>



@editora_omnis_scientia



<https://www.facebook.com/omnis.scientia.9>



editoraomnisscientia@gmail.com



<https://editoraomnisscientia.com.br/>



@editora_omnis_scientia



<https://www.facebook.com/omnis.scientia.9>

