

SAÚDE PÚBLICA NO SÉCULO XXI: PANDEMIA DE COVID-19

VOLUME 1

Organizadores

Marcos Cezar Feitosa de Paula Machado

Priscila Maria de Barros Rodrigues

Lídia Pinheiro da Nóbrega

Welma Emídio da Silva

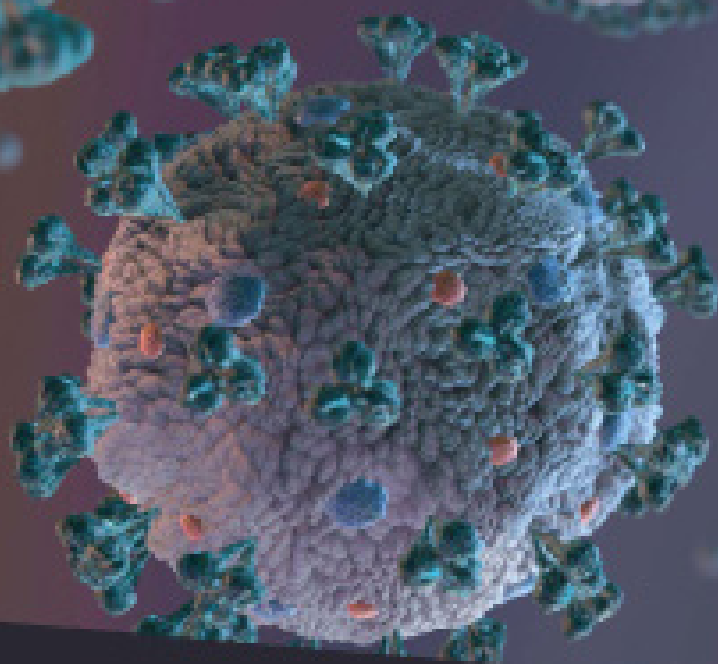

SAÚDE PÚBLICA NO SÉCULO XXI: PANDEMIA DE COVID-19

VOLUME 1

Organizadores

Marcos Cezar Feitosa de Paula Machado

Priscila Maria de Barros Rodrigues

Lídia Pinheiro da Nóbrega

Welma Emídio da Silva

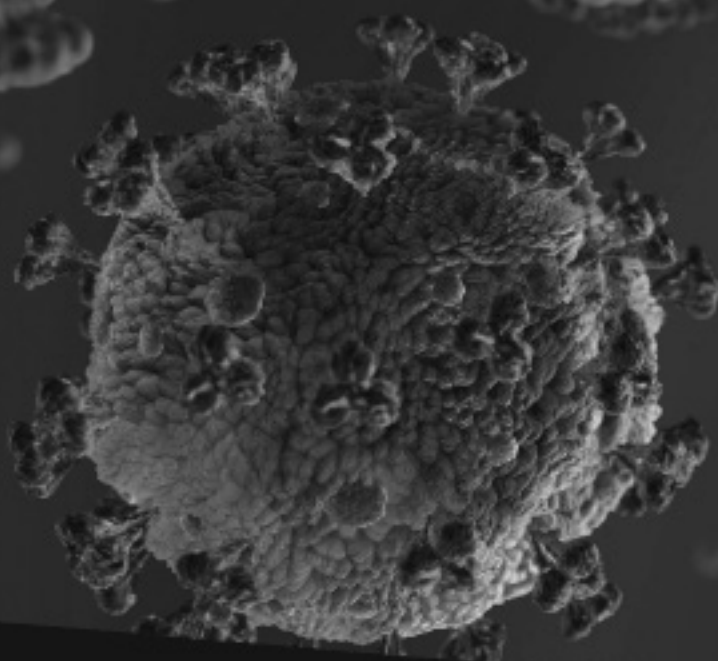

Editora Omnis Scientia

SAÚDE PÚBLICA NO SÉCULO XXI: PANDEMIA DE COVID-19

Volume 1

1ª Edição

Triunfo – PE

2020

Editor-Chefe

Me. Daniel Luís Viana Cruz

Organizadores

Marcos Cezar Feitosa de Paula Machado

Priscila Maria de Barros Rodrigues

Lídia Pinheiro da Nóbrega

Welma Emídio da Silva

Conselho Editorial

Dra. Pauliana Valéria Machado Galvão

Dr. Wendel José Teles Pontes

Dr. Walter Santos Evangelista Júnior

Dr. Cássio Brancaleone

Dr. Plínio Pereira Gomes Júnior

Editores de Área – Ciências da Saúde

Dra. Camyla Rocha de Carvalho Guedine

Dr. Leandro dos Santos

Dr. Hugo Barbosa do Nascimento

Dra. Pauliana Valéria Machado Galvão

Assistentes Editoriais

Thialla Larangeira Amorim

Andrea Telino Gomes

Imagem de Capa

Freepik

Edição de Arte

Leandro José Dionísio

Revisão

Os autores



Este trabalho está licenciado com uma Licença Creative Commons – Atribuição-NãoComercial-SemDerivações 4.0 Internacional.

O conteúdo abordado nos artigos, seus dados em sua forma, correção e confiabilidade são de responsabilidade exclusiva dos autores.

**Dados Internacionais de Catalogação na Publicação (CIP)
(eDOC BRASIL, Belo Horizonte/MG)**

S255 Saúde pública no século XXI [livro eletrônico] : pandemia de Covid-19: volume 1 / Organizadores Marcos Cezar Feitosa de Paula Machado... [et al.]. – Triunfo, PE: Omnis Scientia, 2020.
481 p. : il. ; PDF

Inclui bibliografia

ISBN 978-65-88958-06-3

DOI 10.47094/978-65-88958-06-3

1. Covid-19. 2. Coronavírus. 3. Isolamento social. 4. Pandemia.
5. Saúde pública. I. Machado, Marcos Cezar Feitosa de Paula.
II. Rodrigues, Priscila Maria de Barros. III. Nóbrega, Lídia Pinheiro da.
IV. Silva, Welma Emídio da.

CDD 616.203

Elaborado por Maurício Amormino Júnior – CRB6/2422

Editora Omnis Scientia

Triunfo – Pernambuco – Brasil

Telefone: +55 (87) 99656-3565

editoraomnisscientia.com.br

contato@editoraomnisscientia.com.br



PREFÁCIO

O ano de 2020, com certeza, ficará marcado na história. Pois, uma pandemia parou o mundo. Surpreendeu-nos, trazendo consigo inúmeros impactos na vida das pessoas. Isso tudo causou mudanças não apenas nas questões emocionais e afetivas como, por exemplo, na forma das pessoas se relacionarem, mas também, a respeito da saúde de forma geral, ou seja, psicológica e/ou física. Além do aspecto social e de saúde, a pandemia de COVID-19 provocou também consequências no âmbito político-econômico de diversos países.

Com isso, selecionamos trabalhos que abordam o tema, mostrando os impactos em diversas áreas, tais como na epidemiologia, na saúde pública e do trabalhador, nas ciências farmacêuticas, medicina, nutrição, economia e sociedade, odontologia e alguns trabalhos também relacionados à educação em saúde.

Em nossos livros selecionamos um dos capítulos para premiação como forma de incentivo para os autores, e entre os excelentes trabalhos selecionados para compor este livro, o premiado foi o capítulo 16, intitulado “Relação do desenvolvimento de delirium em pacientes com COVID-19 hospitalizados em unidade de terapia intensiva”.

SUMÁRIO

PARTE I - EPIDEMIOLOGIA

CAPÍTULO 1.....29

PERFIL EPIDEMIOLÓGICO DE INDIVÍDUOS INFECTADOS

PELO COVID-19 NO BRASIL

Myrna Marcionila Xenofonte Rodrigues

Alice Sampaio de Oliveira Dias

Jeully Pereira Pires

Arian Santos Figueiredo

Yuri Mota do Nascimento

Maria do Socorro Vieira Gadelha

DOI: 10.47094/978-65-88958-06-3.29-

CAPÍTULO 2.....39

PANORAMA NORDESTINO FRENTE AO NOVO CORONAVÍRUS

Tamyles Bezerra Matos

Kelly Saraiva dos Santos

Giovanna de Oliveira Libório Dourado

DOI: 10.47094/978-65-88958-06-3.39-

CAPÍTULO 3.....49

PERFIL EPIDEMIOLÓGICO DOS ÓBITOS POR COVID-19 NO ESTADO DA PARAÍBA

Pedro Ítalo Marques Nogueira

Jackson Duarte Santana

Kaique Lopes Elias

Rita de Cássia Pereira Santos

Macerlane Lira Silva

Ankilma do Nascimento Andrade Feitosa

DOI: 10.47094/978-65-88958-06-3.49-

CAPÍTULO 4.....54

UM ESTUDO PRELIMINAR SOBRE A COVID-19 EM BOA VISTA -RORAIMA

Joana Muñoz Palomino

Simone Lopes de Almeida

Kristiane Alves de Araújo

DOI: 10.47094/978-65-88958-06-3.54-

CAPÍTULO 5.....63

PREVALÊNCIA DE COVID-19 NOS PRIMEIROS MESES DA EPIDEMIA NO ESTADO DO PARÁ

Cristiano Gonçalves Morais

Heloisa do Nascimento de Moura Meneses

DOI: 10.47094/978-65-88958-06-3.63-

CAPÍTULO 6.....71

ANÁLISE DA POPULAÇÃO DE RISCO À COVID-19 NO ESTADO DO PARÁ: UM ESTUDO TRANSVERSAL

Eunice de Oliveira Costa

Andréia Di Paula Costa Melo

Paulo Cesar Lobato Magalhães

Fernando Maia Coutinho

Yuri Fadi Geha

Márcio César Ribeiro Marvão

Talles Levi Pereira Nogueira

Carolina Bastos Brega

Mayara Cristina Pereira Lobo

Aline do Socorro Lima Kzam

Carlos Victor Carvalho Gomes

Daniel Abdallah Zahalan

DOI: 10.47094/978-65-88958-06-3.71-

CAPÍTULO 7.....85

COVID-19: ESTUDO EPIDEMIOLÓGICO DOS CASOS DE ÓBITOS NO ESTADO DO PARÁ, AMAZÔNIA, BRASIL

Daniela Pereira Lopes

Gabrielly Ketenen Costa Batista

Erika Danielle Ribeiro Dourado

DOI: 10.47094/978-65-88958-06-3.85-

CAPÍTULO 8.....94

COVID-19 NO ESTADO DO PARÁ: UMA ESTIMATIVA DA SUBNOTIFICAÇÃO DE CASOS

Amanda Maria de Almeida Moreira

Matheus Chaves Silva

Amanda Silva Arenhardt

Tayna Ianka da Costa Oliveira

José Natanael Gama dos Santos

Hilton José Vaz

Marilia Vitoria Santos de Souza

Gabriel Felipe Perdigão Barros Monteiro

Lara Gabriele Silva da Silva

Naiana de Paula Tavares

Cibele Maria de Almeida

Maria Gabriela Perdigão Barros Monteiro

DOI: 10.47094/978-65-88958-06-3.94-

CAPÍTULO 9.....104

COVID-19 E AS CONTRIBUIÇÕES DA EPIDEMIOLOGIA: UMA REVISÃO NARRATIVA

Fernanda Pêgo Miranda Netto

Felipe Silva Ferreira Mattos

Ana Carolina Gomes Barroso Ferreira Mattos

Isabella Pêgo Miranda Netto

Gustavo Almeida Keller

Matheus Coelho Prudêncio

Gabriela Bahia Ribeiro Reis

Guilherme Ribeiro da Silva Rocha

Túlio Lima Albuquerque Brum

Velsa Correia da Silva Reis

Tainara Sales Miranda

DOI: 10.47094/978-65-88958-06-3.104-

PARTE II - SAÚDE PÚBLICA

CAPÍTULO 10.....115

SAÚDE INDÍGENA EM MEIO À PANDEMIA DE COVID-19: UM DESAFIO DE SAÚDE PÚBLICA

Thiago Emanuel Rodrigues Novaes

Ana Selia Rodrigues Novaes

DOI: 10.47094/978-65-88958-06-3.115-

CAPÍTULO 11.....122

MEDIDAS DE PREVENÇÃO ADOTADAS CONTRA A PANDEMIA DE COVID-19: UMA REVISÃO BIBLIOGRÁFICA

Cintia Regina Albuquerque de Souza

Caline Sousa Braga Ferraz

André Ricardo França do Nascimento

DOI: 10.47094/978-65-88958-06-3.122-

PARTE III - CIÊNCIAS FARMACÊUTICAS

CAPÍTULO 12.....129

PRINCIPAIS FÁRMACOS E SEUS MECANISMOS DE AÇÃO CONTRA O SARS-CoV-2.

Igor Daniel Silva dos Santos Martins de Sousa

Vitória Norberto dos Santos Silva

Francisco Douglas dos Santos Lopes

José Elias Monteiro Campelo

Ingrid Macedo de Oliveira

DOI: 10.47094/978-65-88958-06-3.129-

CAPÍTULO 13.....143

USO DA CLOROQUINA E HIDROXICLOROQUINA NO TRATAMENTO DO COVID-19: UMA REVISÃO INTEGRATIVA

Francisca Edinária de Sousa Borges

Francisco Etevânio de Sousa Borges

Francisco Erivânio de Sousa Borges

Diego Felipe Borges Aragão

Kaliny Vieira dos Santos Alves Pereira
Samara Maria Borges Osório de Andrade
Emerson Batista da Silva Santos
Ana Paula Ribeiro de Almeida
Maria Cíntia Gomes
Mayla Rosa Guimarães
Aila Samira Palda Lustosa
Antônia Sylca de Jesus Sousa
DOI: 10.47094/978-65-88958-06-3.143-

CAPÍTULO 14.....150

FALSAS TERAPÊUTICAS CONTRA COVID-19 VEICULADAS EM REDES SOCIAIS

Giovanni Machado Ferreira
Italo Constâncio de Oliveira
Estelita Lima Cândido
Maria Rosilene Cândido Moreira

DOI: 10.47094/978-65-88958-06-3.150-

CAPÍTULO 15.....158

A PRÁTICA BASEADA EM EVIDÊNCIAS EM TEMPOS DE PANDEMIA DO COVID- 19

Lucivania Cordeiro Silva
Mariana Medrado Martins
Higor Luan da Silva Almeida
Alysson Peres da Silva
Letícia Grazielle Santos
Maria Luiza Caires Comper

DOI: 10.47094/978-65-88958-06-3.158-

PARTE IV - MEDICINA

CAPÍTULO 16.....166

RELAÇÃO DO DESENVOLVIMENTO DE DELIRIUM EM PACIENTES COM COVID-19 HOSPITALIZADOS EM UNIDADE DE TERAPIA INTENSIVA

Isabela Oliveira da Cruz dos Santos

Thalita Silva Santos

Nathalia Silva Souza

Wellen lima da Silva

Rayanna Ellen Conceição de Santana

Bianca Oliveira Almeida da Cruz

Itayany de Santana Jesus Souza

DOI: 10.47094/978-65-88958-06-3.166-

CAPÍTULO 17.....176

GESTAÇÃO EM FOCO: COMBATE À MORTALIDADE MATERNO-INFANTIL DURANTE O PERÍODO DE PANDEMIA

Iana Nocrato Galeno

Thaine Mirla Rocha

Michele Montier Freire do Amarante

Allana Borges Teixeira da Rocha

Emanuela Deyanne de Castro Bastos Guimarães

Geraldo Alves Quezado Neto

Pâmella de Oliveira Carlos

Thais Lima Ciríaco

Yago Jorge Viana Gomes

DOI: 10.47094/978-65-88958-06-3.176-

CAPÍTULO 18.....186

PECULIARIDADES E REPERCUSSÕES DA COVID-19 NA GESTANTE: UMA REVISÃO INTEGRATIVA

Rosana Paula Cruz Ferraz

Antônio Paulo Nunes da Silva

Débora Rayssa Siqueira Silva

Rebeca Talita de Souza Siqueira

Pollyana Rodrigues Diniz

João Francisco Santos do Carmo

Antônio Augusto Pereira Feitosa de Lima

Rita di Cássia de Oliveira Ângelo

George Alessandro Maranhão Conrado

DOI: 10.47094/978-65-88958-06-3.186-

CAPÍTULO 19.....199

ATENÇÃO PRESTADA À SAÚDE DE GESTANTES EM MEIO À PANDEMIA DE COVID-19: UMA REVISÃO NARRATIVA

Camila da Silva Pereira

Thaís Isidório Cruz Bráulio

Cosmo Alexandro da Silva de Aguiar

Thaís Rodrigues Albuquerque

Cinthia Gondim Pereira Calou

Dayanne Rakelly de Oliveira

Glauberto da Silva Quirino

Maria de Fátima Esmeraldo Ramos Figueiredo

Rachel de Sá Barreto Luna Callou Cruz

DOI: 10.47094/978-65-88958-06-3.199-

CAPÍTULO 20.....206

**RECOMENDAÇÕES PARA AMAMENTAÇÃO NA PANDEMIA DE COVID-19 À LUZ DA
TEORIA INTERATIVA DA AMAMENTAÇÃO**

Thaís Rodrigues Albuquerque

Cosmo Alexandro da Silva de Aguiar

Thaís Isidório Cruz Bráulio

Camila da Silva Pereira

Simone Soares Damasceno

Sandra Hipólito Cavalcanti

Cândida Caniçali Primo

Rachel de Sá Barreto Luna Callou Cruz

DOI: 10.47094/978-65-88958-06-3.206-

CAPÍTULO 21.....216

**DOENÇA DE KAWASAKI EM CRIANÇAS ACOMETIDAS PELO SARS-COV-2: REVISÃO
DA LITERATURA**

Melina Even Silva da Costa

João Cruz Neto

Antonio Coelho Sidrim

Evenson François

Carla Andréa Silva Souza

Érica Rodrigues Fernandes Silva

Vitória Alves de Moura

Vitória de Oliveira Cavalcante

Maria Lucilândia de Sousa

José Hiago Feitosa de Matos

Natália Pinheiro Fabrício Formiga

Kely Vanessa Leite Gomes da Silva

DOI: 10.47094/978-65-88958-06-3.216-

CAPÍTULO 22.....227

PACIENTES ONCOLÓGICOS DIANTE DA PANDEMIA DA COVID-19

Janine de Araujo Ferro

Annarely Moraes Mendes

Valéria Fernandes da Silva Lima

Bianca Barroso de Sousa

Keuri Silva Rodrigues

Suellem Cristina de Sousa Oliveira Santos

Sara Emilli Félix de Sousa Ribeiro

Matheus Miguel Duarte Oliveira

Breno Silva Torres

Fernanda Sousa Ferreira

Marcilene Carvalho Gomes

Francy Waltília Cruz Araújo

DOI: 10.47094/978-65-88958-06-3.227-

CAPÍTULO 23.....236

COVID-19 EM PACIENTES COM DIABETES MELLITUS TIPO 2: UMA REVISÃO SISTEMÁTICA

Aline Prates Correia

Romeu Luiz Pereira Filho

Hortência Silva Andrade

Adryane Gomes Mascarenhas

Carla Ladeira Gomes da Silveira

Quelvin Claiton Souza Costa

Carolina Alves Marques

Kawan Moreira Santana

Gabriela de Azevedo Barbosa

Gildásio Warllen dos Santos

Lucia Friggi Pagoto

Ezequiel Batista do Nascimento

DOI: 10.47094/978-65-88958-06-3.236-

CAPÍTULO 24.....249

LESÕES DE PELE RELACIONADA AO USO DE EQUIPAMENTOS DE PROTEÇÃO INDIVIDUAL EM PROFISSIONAIS DA SAÚDE EM ÉPOCA DE COVID-19

Bianca Barroso de Sousa

Annarely Moraes Mendes

Gustavo André Guimarães Nunes

Janine de Araujo Ferro

Robson Pereira Assunção

Luana Sampaio Santos

Airton César Leite

Vivian Náthaly Oliveira Carvalho

Aline de Carvalho Silva

Karlla Eduarda de Oliveira Silva

Marcilene Carvalho Gomes

Diellison Layson dos Santos Lima

DOI: 10.47094/978-65-88958-06-3.249-

CAPÍTULO 25.....258

VULNERABILIDADE À COVID-19 DOS IDOSOS INSTITUCIONALIZADOS NO BRASIL

Vanessa Macêdo Cruz Cordeiro de Moraes

Antonio Germane Alves Pinto

Estelita Lima Cândido

Milena Silva Costa

Evanira Rodrigues Maia

Valeska Macêdo Cruz Cordeiro

DOI: 10.47094/978-65-88958-06-3.258-

CAPÍTULO 26.....264

TELEATENDIMENTO DE PACIENTES PÓS CIRURGIA BARIÁTRICA: EXPERIÊNCIA PRÁTICA DURANTE PANDEMIA

Laís Santos Costa

Dayane Franciely Conceição Santos

Edilene Fernandes Nonato

Giselle dos Santos Dias

Francismayne Batista Santana

Jéssyca Teles Barreto

Maria Carolina Barros Costa

Tamila das Neves Ferreira

Larissa Menezes Santos

Márcia Ferreira Cândido de Souza

DOI: 10.47094/978-65-88958-06-3.264-

CAPÍTULO 27.....	271
-------------------------	------------

COVID-19 CONTRIBUIÇÕES PARA A MEDICINA E O DESENVOLVIMENTO CIENTÍFICO

André Rhodes Neves

Alice Coelho Anício Pereira

Jênifer Bicalho de Assis

Larissa Cardoso Rezende

Letícia de Castro Neves Lima

Lupébhia Da Silva Nascimento Tarlé

Mariana Nazareth Prado

Natália Aparecida Gonçalves

Patrícia Coelho Ferreira

Roberta de Martin

Thaís de Oliveira Martins

Vittor Hugo Andrade Marques

DOI: 10.47094/978-65-88958-06-3.271-

PARTE V - NUTRIÇÃO

CAPÍTULO 28.....	282
-------------------------	------------

ATUAÇÃO DO NUTRICIONISTA NA EQUIPE MULTIPROFISSIONAL PARA O ENFRENTAMENTO DA DOENÇA DO NOVO CORONAVÍRUS DE 2019

Lidiane Pereira de Albuquerque

Tainá dos Santos Moreira

Raniella Borges da Silva

Regina Maria Sousa de Araújo

DOI: 10.47094/978-65-88958-06-3.282-

CAPÍTULO 29.....294

**IMPACTOS NO SETOR FINANCEIRO E REPERCUSSÕES NOS SISTEMAS DE SAÚDE
PROVOCADOS PELA COVID-19**

Vinícius Rodrigues de Oliveira

Antonio Wellington Vieira Mendes

Ana Karoline Alves da Silva

Maria Luiza Santos Ferreira

Maria Jeny de Sousa Oliveira

Andreza Vitor da Silva

Tereza Livia Rodrigues de Oliveira

Lizandra Torres Lima

Amanda Kelly de Queiroz Pires

João Paulo Xavier Silva

DOI: 10.47094/978-65-88958-06-3.294-

CAPÍTULO 30.....302

**GESTÃO DO CUIDADO E HUMANIZAÇÃO NO ÂMBITO DA PANDEMIA DA COVID-19:
REVISÃO DE LITERATURA BASEADA NA POLÍTICA NACIONAL**

Fernanda Gonçalves de Souza

Ana Paula de Lima Bezerra

Vitória da Silva Marques

Isadora Oliveira Gondim

Saraid da Costa Figueiredo

Amanda Menezes Oliveira

Stéphane Bruna Barbosa

DOI: 10.47094/978-65-88958-06-3.302-

CAPÍTULO 31.....311

METROLOGIA, VENTILADORES MECÂNICOS E A COVID-19

Cleto José Sauer Júnior

Dóris Firmino Rabelo

Rita de Cássia Oliveira de Carvalho Sauer

DOI: 10.47094/978-65-88958-06-3.311-

CAPÍTULO 32.....319

COVID - 19: IMPACTO DAS FAKE NEWS NO ENFRENTAMENTO DA PANDEMIA

Joycilaine Beatriz Barros de Lima

Iraci Pietra Marques Pereira Lima

Kelly Anny Santos de Souza

Larissa Pinheiro de Messias

Thalíssia Emanuella Albuquerque da Silva

Andressa dos Santos Oliveira

Letícia Taís Marques da Silva

Júlio Benisson da Conceição Santos

Joellyngton da Silva Pimentel

Camila Correia Firmino

DOI: 10.47094/978-65-88958-06-3.319-

CAPÍTULO 33.....329

O AUMENTO DO NÚMERO DE ABANDONO DE ANIMAIS DURANTE A PANDEMIA COVID-19

Andressa Alencar Coelho

Pamela Carla Pereira de Assis

Emanuelle Pereira dos Santos

Wendney Hudson de Alencar Fontes

Maria do Socorro Vieira Gadelha

DOI: 10.47094/978-65-88958-06-3.329-

PARTE VII - ODONTOLOGIA

CAPÍTULO 34.....337

BRUXISMO DENTAL E SUA RELAÇÃO COM OS IMPACTOS PSICOSSOCIAIS DECORRENTES DA PANDEMIA DA COVID-19

Karina e Silva Pereira

Cínthya Martins de Souza

Maria Izabel Gonçalves de Alencar Freire

Thaís Fonseca Bandeira

DOI: 10.47094/978-65-88958-06-3.337-

PARTE VIII - SAÚDE DO TRABALHADOR

CAPÍTULO 35.....344

A IMPORTÂNCIA DO USO DE EPI'S PELOS PROFISSIONAIS DE SAÚDE NA PANDEMIA DE COVID - 19

Maria Helena da Silva

Marcella do Nascimento Tenório Cavalcante

Pedro Henrique Gameleira Lopes

Daniel Oliveira

Linnda Flávia Machado Canuto Chaves

Lucas Brandão Cavalcante

Maria Eduarda Almeida Cavalcanti

Ana Flávia Rodrigues Leão Melro

DOI: 10.47094/978-65-88958-06-3.344-

CAPÍTULO 36.....351

IMPORTÂNCIA DA HIGIENIZAÇÃO DAS MÃOS PARA O CONTROLE E PREVENÇÃO DA PANDEMIA DO CORONAVÍRUS NO AMBIENTE HOSPITALAR. (REVISÃO DE LITERATURA)

Aline Maria de Souza Amorim

Cordeiro do Nascimento

Erivelton da Silva Figueirôa

Túlio Paulo Alves da Silva

DOI: 10.47094/978-65-88958-06-3.351-

CAPÍTULO 37.....355

IMPACTO DA PANDEMIA DE COVID-19 NA MORTALIDADE DE PROFISSIONAIS DA ENFERMAGEM NO BRASIL

Fernando Maia Coutinho

Yuri Fadi Geha

Márcio César Ribeiro Marvão

Talles Levi Pereira Nogueira

Carolina Bastos Brega

Andréia Di Paula Costa Melo

Mayara Cristina Pereira Lobo

Aline do Socorro Lima Kzam

Eunice de Oliveira Costa

Paulo Cesar Lobato Magalhães

Carlos Victor Carvalho Gomes

Daniel Abdallah Zahalan

DOI: 10.47094/978-65-88958-06-3.355-

CAPÍTULO 38.....368

DIMENSIONAMENTO DOS RECURSOS HUMANOS DE ENFERMAGEM: DESAFIOS DA REORGANIZAÇÃO DO SERVIÇO HOSPITALAR DURANTE A PANDEMIA DO CORONAVÍRUS

Aldair de Lima Silva

Marli Christiane Nogueira de Amorim

Gealine Monteiro Bezerra

Helio Cecílio Cordeiro

Fabiana Silva Cruz Cardoso

Bianca Isabel Nunes Tavares

DOI: 10.47094/978-65-88958-06-3.368-

CAPÍTULO 39.....377

SOFRIMENTO MORAL DOS PROFISSIONAIS DA SAÚDE NA PANDEMIA DO CORONAVÍRUS: UMA REVISÃO DA LITERATURA

Ildilane Suelem Rodrigues Carvalho

Silvana Rodrigues da Silva

Wesley Lieverson Nogueira do Carmo

DOI: 10.47094/978-65-88958-06-3.377-

CAPÍTULO 40.....384

ESTRESSE OCUPACIONAL EM PROFISSIONAIS DE ENFERMAGEM FRENTE À LUTA CONTRA O COVID-19

João Gabriel Ribeiro dos Santos

Thais Reis Bezerra

Geovana Maria Rodrigues de Sousa

Handeson Brito Araújo

Álvaro Sepúlveda Carvalho Rocha

André Felipe de Castro Pereira Chaves

Ana Carolina de Macêdo Lima

Márcia Astrês Fernandes

DOI: 10.47094/978-65-88958-06-3.384-

PARTE IX - PSICOLOGIA

CAPÍTULO 41.....394

RESSIGNIFICAÇÕES DO ESPAÇO-TEMPO NO CONTEXTO DA COVID-19: PERSPECTIVAS DO CENÁRIO ATUAL PARA UM NOVO MODO DE SER E ESTAR NO MUNDO

Itana Nascimento Cleomendes dos Santos

Itamaray Nascimento Cleomendes dos Santos

DOI: 10.47094/978-65-88958-06-3.394-

CAPÍTULO 42.....405

O ISOLAMENTO SOCIAL COMO DESENCADEANTE DO ADOECIMENTO PSÍQUICO

Tayná Maria Dantas Carozo Calumby

Carla Patrícia Alves Barbosa

Gabriela Irene Barbosa

Érika de Abreu Silva

DOI: 10.47094/978-65-88958-06-3.405-

CAPÍTULO 43.....419

IMPACTO DA COVID-19 NA SAÚDE MENTAL DOS PROFISSIONAIS DA SAÚDE DA LINHA DE FRENTE: UMA REVISÃO DA LITERATURA

Annarely Morais Mendes

Janine de Araújo Ferro

Keuri Silva Rodrigues

Bianca Barroso Santos

Gustavo André Guimarães Nunes

Matheus Miguel Duarte Oliveira

Adrielle Gomes Costa

Breno Silva Torres

Maiana Crisley Barroso Brandão

Ainton César Leite

Daniel Lopes Araújo

Francy Waltília Cruz Araújo

DOI: 10.47094/978-65-88958-06-3.419-

CAPÍTULO 44.....427

SAÚDE MENTAL DOS INDIVÍDUOS EM MEIO AO ISOLAMNETO SOCIA

Yanca Carolina da Silva Santos

Patrícia Pereira Tavares de Alcântara

Maria Neliane Saraiva Rabelo

Hanykelle Alexandre de Souza

Maria Jeny de Sousa Oliveira

Morgana Vanessa da Silva Santos

Daiana de Freitas Pinheiro

Marina Barros Wenes Vieira

Francisca Evangelista Alves Feitosa

DOI: 10.47094/978-65-88958-06-3.427-

CAPÍTULO 45.....434

O FARDAMENTO DA PANDEMIA: SAÚDE MENTAL NOS TEMPOS DO COVID-19

Laila Pires Ferreira Akerman

Elisabete Corrêa Vallois

DOI: 10.47094/978-65-88958-06-3.434-

CAPÍTULO 46.....448

REFLEXÕES INICIAIS SOBRE AS RELAÇÕES FAMILIARES DURANTE A PANDEMIA DA COVID-19

Juliana Cunha de Castro Gimenez

Cristiane Ajnamei dos Santos Alfaya

DOI: 10.47094/978-65-88958-06-3.448-

PARTE X - EDUCAÇÃO EM SAÚDE

CAPÍTULO 47.....454

UTILIZAÇÃO DE FLYER INFORMATIVO COMO PRODUTO DE EDUCAÇÃO EM SAÚDE ACERCA DE AUTOMEDICAÇÃO EM MOMENTO DE PANDEMIA

Bruna Pechim Saldanha

Ademir Dias dos Santos Júnior

Ana Clara Acco Jaconi

Gabriela Gonçalves

Giovanna Maria Passarelo Pereira

Ingria Yohana

DOI: 10.47094/978-65-88958-06-3.454-

**RECRIANDO O APOIO INSTITUCIONAL E A EDUCAÇÃO PERMANENTE EM SAÚDE
NA ATENÇÃO BÁSICA EM TEMPOS DE PANDEMIA DA COVID-19**

Cinira Magali Fortuna

Monica Vilchez da Silva

José Renato Gatto Júnior

Adriana Barbieri Feliciano

Maristel Kasper

Karen da Silva Santos

Ana Beatriz da Costa Franceschini

Siliani Aparecida Martinelli

Priscila Norié de Araujo

Thalita Caroline Cardoso Marcussi

DOI: 10.47094/978-65-88958-06-3.426-

LESÕES DE PELE RELACIONADA AO USO DE EQUIPAMENTOS DE PROTEÇÃO INDIVIDUAL EM PROFISSIONAIS DA SAÚDE EM ÉPOCA DE COVID-19

Bianca Barroso de Sousa

Universidade Estadual do Maranhão – UEMA/ Colinas – MA

ORCID: <https://orcid.org/0000-0002-3521-6667>

Annarely Morais Mendes

Universidade Estadual do Maranhão – UEMA/ Tuntum – MA

ORCID: <https://orcid.org/0000-0002-4367-8888>

Gustavo André Guimarães Nunes

Universidade Estadual do Maranhão – UEMA/ Colinas – MA

ORCID: <https://orcid.org/0000-0002-9356-0896>

Janine de Araujo Ferro

Universidade Estadual do Maranhão – UEMA/ Colinas- MA

ORCID: <https://orcid.org/0000-0002-6226-3426>

Robson Pereira Assunção

Universidade Estadual do Maranhão – UEMA/ Colinas- MA

ORCID: <https://orcid.org/0000-0001-5825-8205>

Luana Sampaio Santos

Universidade Estadual do Maranhão – UEMA/ Colinas- MA

ORCID: <https://orcid.org/0000-0002-9866-5080>

Airton César Leite

Centro Universitário Santo Agostinho – UNIFSA/ Teresina – PI

ORCID: <https://orcid.org/0000-0001-7184-8488>

Vivian Náthaly Oliveira Carvalho

Universidade Estadual do Maranhão – UEMA/ Colinas- MA

LATTES: <http://lattes.cnpq.br/5607851331649299>

Aline de Carvalho Silva

Universidade Estadual do Maranhão – UEMA/ Colinas- MA

LATTES: <http://lattes.cnpq.br/9607111813041590>

Karlla Eduarda de Oliveira Silva

Universidade Estadual do Maranhão – UEMA/ Colinas- MA

LATTES: <http://lattes.cnpq.br/8434649877819194>

Marcilene Carvalho Gomes

Universidade Estadual do Maranhão – UEMA/ Colinas- MA

LATTES: <http://lattes.cnpq.br/7047065299449749>

Diellison Layson dos Santos Lima

Universidade Federal do Piauí – UFPI/ Teresina – Piauí

ORCID: <https://orcid.org/0000-0002-4842-086X>

RESUMO: O novo coronavírus que se iniciou em Wuhan na China. Atualmente, a pandemia da Covid-19, têm manifestado lesões de pele em profissionais de saúde em decorrência da utilização de Equipamentos de Proteção Individual. O presente estudo tem como objetivo descrever reflexivamente os fatores desencadeantes para o surgimento de lesões de pele relacionadas ao uso de equipamentos de proteção individual em profissionais da saúde em épocas de Covid-19. Trata-se de um estudo descritivo e reflexivo, onde se utilizou literaturas com abordagens teóricas, instrucionais e científicas publicadas nas bases de dados MEDILINE/PUBMED e plataformas on-line nacionais e internacionais. A busca e análise dos estudos ocorreu em julho a agosto de 2020. As lesões de pele em tempos de pandemia estão presentes devido ao uso prolongado dos EPIs, por trabalhadores(as) na área da saúde, foram mais presentes as lesões por pressão, eczema, hiperemia, dermatite de contato, irritação, ambas por máscara N 95, óculos de proteção e até mesmo luvas. Em virtude disso, medidas de prevenção e estudos sobre a temática devem ser realizados, tendo em vista da importância dos profissionais que estão na linha de frente contra a Covid-19 serem os mais afetados.

PALAVRAS-CHAVE: Coronavírus. Lesão de pele. Profissional da Saúde.

SKIN INJURY RELATED TO THE USE OF PERSONAL PROTECTION EQUIPMENT IN HEALTH PROFESSIONALS IN THE TIME OF COVID-19

ABSTRACT: The new coronavirus that started in Wuhan in China. Currently, the Covid-19 pandemic has shown skin lesions in health professionals about the use of Personal Protective Equipment. The present study aims to reflexively describe the triggering factors for the appearance of skin lesions related to the use of personal protective equipment in health professionals in Covid-19 times. This is a descriptive and reflective study, using all literatures with theoretical, instructional and scientific approaches published in the MEDILINE / PUBMED databases and national and international online platforms. The search and analysis of the studies took place from July to August 2020. Skin injuries in times of pandemic are present due to the prolonged use of PPE by health workers, pressure injuries, eczema were more present, hioremia, conta dermatitis, irritation, both by mask N 95, goggles and even gloves. As a result, preventive measures and studies on the subject must be carried out, in view of the importance of professionals on the front line against Covid-19 being the most affected.

KEYWORDS: Coronavirus. Skin lesion. Health professional.

1. INTRODUÇÃO

Em dezembro de 2019, uma pandemia de pneumonia deu início na província de Wuhan, China. Infecção essa causada por um novo beta-coronavírus da síndrome respiratória aguda grave (SARS-COV-2). COVID – 19, assim denominada (LI *et al*, 2020). Um surto local que se espalhou de forma rápida pelo mundo, alcançando mais de 200 países (WHO, 2020; DONG *et al*, 2020).

No panorama atual que estamos vivenciando, com a pandemia do COVID-19, profissionais de saúde têm manifestado lesões de pele acerca da utilização de Equipamentos de Proteção Individual (EPI). Entre as lesões, estão as por pressão relacionada a dispositivos médicos (LPRDM), originadas, principalmente, pelo frequente uso de EPIs, sobretudo, as máscaras N-95/FFP2 ou correspondente a óculos de proteção, obrigatório para os profissionais que realizam assistência de forma direta ao paciente suspeito e/ou positivo para COVID-19 (RAMALHO *et al.*, 2020).

Na China, um hospital de referência para atendimento de COVID-19 informou que 97% profissionais de saúde manifestaram alterações na pele resultante do uso de EPIs (N=542) (LAN *et al.*, 2020).

A utilização dos EPIs e a higienização das mãos se tornaram fundamentais para a proteção ocupacional, no entanto, à Pandemia do SARS-COV-2, tem-se carecimento da prática de higiene das mãos frequentemente e uso de luvas tem crescido o risco de dermatites e dermatoses, sendo capaz causar eritema, descamação, ressecamento, prurido, fissuras, infecções secundárias e piora de doenças de pele já existentes. O prolongamento do uso de máscaras, particularmente a N95/FFP2 e óculos

de proteção, tem potencial de elevar o risco de lesão por pressão e/ou fricção em face. (GALETTO *et al.*, 2019; SMART *et al.*, 2020).

As lesões em profissionais de saúde em primícias de pandemia são existentes em todos as conjunturas do cuidado e a mídia tem difundido várias imagens acerca deste risco ocupacional. Estas lesões podem ser dolorosas, e pode impactar na condição assistencial aos pacientes e nos profissionais e sua qualidade de vida (RAMALHO *et al.*, 2020).

Diante disso, torna-se fundamental o cuidado para a conservação da dignidade da pele do profissional de saúde, principalmente dos que estão na linha de frente de combate ao COVID-19. Soma-se ainda como justificativa para realização desta pesquisa a escassez de estudo que abordem a temática como o foco para os profissionais da saúde uma vez que as lesões geram grandes impactos, na qualidade de vida e autoestima, bem como, apresentar-se como porta aberta para infecções secundárias nesses profissionais.

Desta forma, o presente estudo tem como objetivo descrever reflexivamente os fatores desencadeantes para o surgimento de lesões de pele relacionadas ao uso de equipamentos de proteção individual em profissionais da saúde em épocas de Covid-19.

2. MATERIAIS E MÉTODOS

Trata-se de um estudo descritivo e reflexivo, que utilizou como base teórica o “Manual com as principais recomendações para a prevenção de lesões por pressão relacionadas a dispositivos médicos em profissionais de saúde” publicado pela Associação Brasileira de Estomaterapia (SOBEST), Nota técnica nº 04 publicado pela Agência Nacional de Vigilância Sanitária (ANVISA), Manual do Ministério da Saúde “Recomendações de proteção aos trabalhadores dos serviços de saúde no atendimento de COVID-19 e outras síndromes gripais”, publicações da Organização Mundial da Saúde e estudos de cunho científico mais atuais que referenciam a temática, além de outras abordagens relevantes para o estudo.

Para o levantamento da literatura de cunho teórico e instrucional foi feito um levantamento nas plataformas on-line da Organização Mundial da Saúde, Ministério da Saúde e Agência Nacional de Vigilância Sanitária, como também o site oficial da Sociedade Brasileira de Estomaterapia.

Já o levantamento da literatura de porte científico, se deu através de buscas na base MEDLINE via PUBMED, com a utilização de técnica de busca “pressure ulcer AND health personnel AND personal protective equipmentobtendo”; “Pressure Ulcer AND Masks” um total de 56 artigos foram encontrados. Após indexação dos critérios de inclusão: condizentes com o tema e artigos completos, ajustados no período de 2019-2020, quanto ao recorte temporal justificasse pelo fato do novo coronavírus ter sido descoberto a partir de 2019, escritos nos idiomas inglês e português. Teve-se como critérios de exclusão artigos repetidos.

Contudo, está análise reflexiva se consolidou com 5 publicações de caráter científico, todos na

língua inglesa que abordavam de forma relevante a temática investigada, integrando a elaboração do estudo. Além de outras publicações aqui mencionadas. Portanto, a busca e análise do estudo se deu entre julho e agosto de 2020.

3. RESULTADOS E DISCUSSÕES

O impacto global provocado pelo novo coronavírus (COVID-19) teve graves implicações em diversos níveis de atenção à saúde. A maioria dos estudos publicados em periódicos internacionais e nacionais, atualmente abordam a gravidade da Covid-19, tanto em pacientes quanto em profissionais da saúde. (HU *et al.*, 2020; GEFEN, OUSEY, 2020; SMART *et al.*, 2020).

Medidas de biossegurança, foram adotadas para minimizar a contaminação pelo vírus SARS-CoV-2 e exposição a patógenos respiratórios nos serviços de saúde, afim de favorecer a proteção dos profissionais desta área. Tais medidas são: de precaução padrão, precaução para contato e precaução para gotícula, adotados para determinados tipos de procedimentos de acordo com o nível de exposição (GVIMS/GGTES/ANVISA, 2020; BRASIL, 2020).

É recomendado o uso de EPI para os trabalhadores/ trabalhadoras de saúde como: 1) gorro; 2) óculos de proteção ou protetor facial; 3) máscara); 4) avental impermeável de mangas compridas; 5) luvas de procedimento. As máscaras podem ser para procedimentos geradores de gotículas ou cirúrgica. Algumas utiliza-se de proteção respiratória com eficácia na filtração de 95% de partículas de até 0,3 μ (tipo N95, N99, N100, PFF2 ou PFF3) procedimentos geradores de aerossóis, além disso o profissional pode usar um protetor facial (face shield) e outros componentes (BRASIL, 2020; GVIMS/GGTES/ANVISA; SMART *et al.*, 2020).

Porém, alguns dispositivos que trazem a “certa segurança” aos profissionais da saúde, causam iatrogenias como lesões por pressão e outras lesões de pele, devido ao uso ininterrupto dos EPI, como máscara N 95/PFF2, luvas de proteção, protetores faciais, até mesmo a lavagem das mãos realizadas mais de 10 vezes, segundo estudos (RAMALHO, 2020; LAN *et al.*, 2020; YIN, 2020; FIELD *et al.*, 2020; GEFEN, OUSEY, 2020; HU *et al.*, 2020).

Os estudos e manuais de cunho teórico, instrucional e científico acerca da lesão por pressão e outras lesões de pele relacionada ao uso EPI, relatam os principais danos na pele, e outras complicações visíveis, além de serem específicas para um ou mais equipamento (os) ou material(is) utilizado no serviço de saúde (HU *et al.*, 2020; YIN, 2020; LAN *et al.*, 2020; FIELD *et al.*, 2020; RAMALHO *et al.*, 2020). Para melhor ilustração e exemplificação dos achados na literatura, foi descrito no quadro 1, as principais lesões de pele provocadas por EPI no período de pandemia pelo novo coronavírus.

Quadro 1: Equipamentos de Proteção Individual e lesão por pressão e outras lesões de pele em profissionais de saúde, de acordo com os achados na literatura

EPI utilizado pelo profissional	Local afetado	Principais complicações
Máscara N 95/PFF2	Osso zigomático/ pavilhão auricular/ponte nasal/ bochechas	Hiperemia, dor, eczema, lesão por pressão, irritação .
Protetor facial (face shield)	Parte frontal da cabeça	Hiperemia, lesão por pressão
Luvas	Mãos	Prurido, hiperemia, dermatite, ressecamento
Óculos de proteção	Osso zigomático, região frontal, hélice auricular, osso nasal	Hiperemia, eczema, lesão por pressão.
Avental	Pele (axila e virilha)	Hiperemia e prurido

Fonte: Elaborado por SOUSA, B.B *et al.*, 2020

Algumas abordagens sobre os danos provocados por máscaras de proteção N 95, foram retratados nos estudos de Hu *et al.* (2020), Yin (2020), Field *et al.*, (2020); Lan *et al.*, (2020) e SMART *et al.*, (2020), onde se destacaram as lesões de pele por fricção, cisalhamento, irritação, dor e eritema, devido a amarração da máscara que se firma e causa pressão excessiva na pele e a dureza do clipe de metal gera força ou um aperto na pele, além disso, úlceras de pressão na ponte nasal foram citadas pelo uso ininterrupto da máscara em proeminências ósseas, como também eritema na bochecha e ponte do nariz (LAN *et al.*, 2020; YIN, 2020; RAMALHO *et al.*, 2020; SMART *et al.*, 2020, FRIEL *et al.*, 2020).

Geralmente as lesões de pele provocadas por máscaras de proteção, são decorrentes ao uso prolongado por mais de 4 a 6 horas, sem a descompressão da pele realizada pelo profissional como o recomendado, a cada 2 horas ou programar minutos de alívio de pressão estabelecendo períodos de retirada (RAMALHO *et al.*, 2020; LAN *et al.*, 2020; YIN, 2020; FRIELD *et al.*, 2020; GEFEN, OUSEY, 2020).

Além disso, a biomecânica da máscara N 95 deveria ser estruturada de acordo com a característica e contorno facial dos profissionais para se aderirem aos contornos da face e alcançar a boa proteção respiratória, aderência e principalmente o conforto. Essas características para o material de proteção, melhoraria a assistência à saúde, pois originalmente os EPIs não são projetados para serem usadas continuamente por várias horas (GEFEN, OUSEY, 2020).

O óculos de proteção provocam lesões na ponte nasal fricção, cisalhamento considerável, a combinação de altas forças de atrito e estrutura e função enfraquecidas da pele resultam em deformação substancial do tecido e distorção celular altera dinamicamente a topografia do rosto, o que pode fazer com que as tiras do EPI se apertem ainda no rosto, ou deslizem friccionando a pele facial nas regiões de contato. (LAN *et al.*, 2020; RAMALHO *et al.*, 2020; GEFEN, OUSEY, 2020)

Outro ponto de relevância, é a higiene das mãos, pois em estudos feitos com profissionais que fizeram mais de 10 vezes a higienização em um único dia, houveram elevados índices de ressecamen-

to e dermatite. Além disso, o uso prolongado de luvas, ou a composição no uso de mais de uma luva em uma única vez em procedimento, provocam, dermatites e rachaduras devido ao látex, e umidade excessiva (LAN et al, 2020; RAMALHO et al, 2020).

As roupas de proteção, como aventais também são utilizadas para a proteção de profissionais na linha de frente no combate a Covid-19. Este EPI é descartável e usadas cerca de 10 horas pelos profissionais, sem nenhuma pausa para retirada, e provoca desconfortos, surgimento de pápulas, eritema, prurido, calor e muita umidade (HU et al, 2020; SMART et al, 2020).

Outras características clínicas de danos à pele entre profissionais de saúde no estudo de Lan et al., (2020) destaca a secura/tensão, coceira, queimação/dor; lesões de pele: descamação, eritema, maceração, fissura, pápula, erosão e úlcera, vesícula; nos locais da ponte nasal, bochechas, mãos e testa (LAN et al., 2020).

Cabe ressaltar que os danos na pele podem variar de acordo com os seus tipos e classificação, profissionais com a pele clara tem mais probabilidade e risco de lesões como eritema, diferente da pele escura, que em um estudo se relatou que depois de 1 hora a vermelhidão desaparece diferente da pele clara, que tem a probabilidade a danos (SMART *et al.*, 2020).

Sabe-se que antes da pandemia alguns EPI utilizados de forma incessante não eram utilizados por muitas horas, sua origem não se dava para este fim. Todos os profissionais que utilizavam os EPI mais de 6 horas ininterruptas, surgiam alguma complicação na pele provocada pela pressão, desconforto por diferentes dispositivos (LAN *et al.*, 2020).

Ambos os EPIs citados até aqui, são imprescindíveis para os profissionais que prestam assistência direta ao paciente com suspeita e/ou confirmação de COVID-19 e evitar a contaminação pelo novo coronavírus (RAMALHO et al, 2020); e o padrão de uso de EPI que se desenvolveu devido ao a escassez de suprimentos, contribui para os danos da pele facial vistos entre os profissionais de saúde (GEFEN, OUSEY, 2020)

As iatrogenias relacionadas a estes dispositivos de proteção são quase inevitáveis, e impactam na qualidade da assistência e de vida dos profissionais que estão lutando incansavelmente na linha de frente contra a Covid-19. E uma pele lesionada, estará exposta a diversos patógenos que podem agravar ainda mais o desconforto provocado pelo EPI. (GEFEN, OUSEY, 2020)

Estudos sobre o tema já haviam sendo desenvolvido por pesquisadores da área da Enfermagem, sinalizando que a categoria profissional está preocupada em estudar a problemática das Lesões de pele e Lesões por pressão provocada por dispositivos médicos com o intuito de prever cuidados e evitar esse tipo de lesão (GALETTO, 2020). Porém, em emergência de saúde pública, mas estudos sobre o tema devem ser realizado, devido a preocupação de quem cuida do paciente. (RAMALHO, 2020; LAN *et al.*, 2020; YIN, 2020; FIELD *et al.*, 2020; GEFEN, OUSEY, 2020; HU *et al.*, 2020).

As lesões embora citadas em determinados estudos não foram classificadas, portanto de acordo com a clínica dos danos a pele listadas até aqui, sua maioria tem características do tipo de lesão

por pressão do tipo 1 e 2 de acordo com a SOBEST de classificação de lesões por pressão adaptadas para o Brasil. A classificação pode variar de acordo com o tipo de equipamento de proteção individual utilizado.

4. CONCLUSÃO

A dedicação dos profissionais de saúde na luta contra a COVID-19, tem elevado a atenção da sociedade a esse público. As lesões por pressão e lesões de pele tem se tornado a preocupação de estudiosos, centros de saúde e centros nacionais e internacionais, porém poucos estudos ainda foram feitos sobre esta temática.

Os danos provocados pelas lesões de pele por EPI, podem ser irreversíveis quando não tratadas adequadamente. Em virtude disso, medidas de prevenção e estudos sobre a temática devem ser realizados, tendo em vista da importância dos profissionais que estão na linha de frente contra a Covid-19 serem os mais afetados.

5. DECLARAÇÃO DE INTERESSE

Declaramos que não há conflitos de interesse entre os autores deste artigo.

6. REFERÊNCIAS

ANVISA. Agência Nacional de Vigilância Sanitária. ORIENTAÇÕES PARA SERVIÇOS DE SAÚDE: medidas de prevenção e controle que devem ser adotadas durante a assistência aos casos suspeitos ou confirmados de infecção pelo novo coronavírus (SARS-CoV-2). **Nota técnica GVIMS/GGTES/ANVISA nº 04/2020**. Atualizada em 08/05/2020.

BRASIL. Ministério da Saúde. Recomendações de proteção aos trabalhadores dos serviços de saúde no atendimento de COVID-19 e outras síndromes gripais. **COE/SVS/MS** | Abr. 2020.

DARLENSKI, Razvigor et al. Covid-19 pandemic and the skin - What should dermatologists know? **Clinics in Dermatology**., marc de 2020.

DONG, Ensheng et al. An interactive web-based dashboard to track COVID-19 in real time. **Lancet Infect Dis.**, v. 20, n. 9, may de 2020.

FIELD, M.H et al. Hydrocolloid dressing strip over bridge of nose to relieve pain and pressure from Filtered Face Piece (FFP) masks during the coronavirus (COVID-19) pandemic. **Annals Royal College of Surgeons of England**. v. 102, n. 5, p. 394-396, 30 de abril de 2020.

GALETTO, Sabrina Guterres da Silva et al. Lesões por pressão relacionadas a dispositivos médicos:

uma revisão integrativa da literatura. **Rev. Bras. Enferm.**, Brasília, v. 72, n. 2, pág. 505-512, abril de 2019.

GEFEN, Amit; OUSEY, Karen. Update to device-related pressure ulcers: SECURE prevention. COVID-19, face masks and skin damage. **Journal of Wound Care.** v. 29, n. 5, MAY 2020.

HU, Kaihui M.D, et al. The adverse skin reactions of health care workers using personal protective equipment for COVID-19, **Medicine:** v. 99, n. 24, p. 20603, June 12, 2020.

LAN, Jiajia et al. Skin damage among healthcare workers managing coronavirus disease2019. **J Am Acad Dermatol.**, v.82, n.5, p. 1215-1216, mar de 2020.

LI, Qun et al. Early Transmission Dynamics in Wuhan, China, of Novel Coronavirus–Infected Pneumonia. **New England Journal of medicine.**, v.382, n.13, p.1199-1207, marc de 2020.

RAMALHO, Aline de Oliveira et al. Lesões de pele relacionadas ao uso de equipamentos de proteção individual em profissionais de saúde. **GPET, SOBEST.**, São Paulo, 2020.

SOBEST. Sociedade Brasileira de Estomoterapia. Classificação das lesões por pressão – Consenso NPUAP 2016 – Adaptada culturalmente para o Brasil. Disponível em: <<http://www.sobest.org.br/textod/35>>. Acesso em: 29 de Ago. 2020.

SMART, Hiske et al. Preventing Facial Pressure Injury for Health Care Providers Adhering to COVID-19 Personal Protective Equipment Requirements. **Advances in skin & wound care**, vol. 33, n. 8, p. 418-427, 11 de jun. 2020.

YIN, Z. Covid - 19: contramedida para ferida de pressão induzida por máscara N95. **J Eur Acad Dermatol Venereol.** V. 34, p. 294-295, 2020.

WHO. World Health Organization. Rational use of personal protective equipment for coronavirus disease 2019 (COVID-19): Interim guidance. Genebra: **WHO**;2020

ÍNDICE REMISSIVO

A

abandono da profissão 377, 382
ações estratégicas 406, 415
Administração de Serviços de Saúde 302
adoecimento psíquico 405, 407, 408, 413, 415
Agência Nacional de Vigilância Sanitária (ANVISA) 127, 251, 310, 467
agente etiológico 64, 74, 85, 96, 108, 122, 462
agravos psicológicos 406
alimentação saudável 264, 268, 281, 285, 286
Amamentação 206, 208, 210, 211, 212, 213
ansiedade 194, 202, 287, 319, 336, 338, 339, 340, 376, 379, 381, 385, 391, 392, 396, 400, 406, 407, 408, 409, 410, 411, 412, 413, 414, 415, 418, 422, 428, 430, 434, 436, 437, 438, 440, 441, 448, 449, 452
assistência digna de qualidade 369
atendimento 47, 74, 80, 83, 91, 92, 111, 124, 125, 126, 135, 159, 178, 179, 250, 251, 255, 268, 276, 282, 283, 284, 289, 298, 303, 306, 315, 347, 354, 356, 358, 362, 363, 364, 371, 373, 379, 386, 413, 459, 464, 465, 466
ausência de vacina 122, 462
automedicação 146, 154, 454, 455, 456, 457, 459, 460, 461

B

bem-estar psicológico 409, 413, 431, 448, 449, 453
benefícios da amamentação 206, 209, 210, 212
Betacoronavírus 126, 186, 466
Bruxismo 337, 341

C

carga horária de trabalho excessiva 370, 405
ciência 159, 271, 273, 274, 276, 277
Cirurgia Bariátrica 264
Cloroquina 144, 146, 147, 148, 149, 162
comorbidades 34, 35, 50, 51, 52, 72, 74, 75, 76, 78, 79, 80, 137, 188, 194, 201, 202, 207, 243, 244, 265, 267, 284, 285, 287, 288, 363, 378, 439
competências profissionais 377, 382
condições de trabalho 118, 364, 370, 377, 382, 392
consequências econômicas 294, 297, 449
construção de perspectivas 394
coronavírus 30, 31, 32, 36, 37, 39, 40, 41, 45, 46, 47, 49, 51, 52, 54, 55, 56, 57, 58, 61, 63, 69, 70, 74, 76, 78, 79, 84, 85, 86, 87, 97, 101, 102, 105, 107, 108, 115, 116, 123, 124, 125, 126, 127, 130, 131, 132, 133, 134, 135, 136, 138, 139, 141, 146, 147, 148, 152, 163, 164, 166, 177, 178, 182, 186, 187, 188, 189, 190, 191, 192, 196, 200,

207, 210, 212, 243, 249, 250, 251, 252, 255, 258, 261, 265, 267, 271, 273, 274, 276, 277, 278, 281, 283, 285, 290, 297, 299, 306, 309, 311, 319, 320, 336, 337, 338, 339, 341, 342, 351, 358, 364, 365, 368, 369, 370, 375, 377, 378, 379, 380, 381, 382, 385, 386, 387, 392, 393, 394, 395, 406, 407, 413, 415, 417, 420, 421, 422, 423, 424, 426, 428, 429, 433, 435, 436, 437, 459, 463, 464, 465, 466, 467

COVID-19 29, 30, 31, 32, 33, 34, 35, 36, 37, 38, 39, 40, 46, 47, 48, 49, 50, 51, 53, 54, 55, 57, 58, 59, 61, 63, 64, 65, 66, 67, 68, 69, 70, 71, 72, 73, 74, 75, 76, 77, 78, 79, 81, 82, 83, 84, 85, 86, 87, 88, 89, 90, 91, 92, 93, 94, 95, 96, 97, 98, 99, 100, 101, 102, 103, 104, 105, 106, 107, 108, 110, 111, 112, 113, 114, 115, 116, 117, 118, 119, 120, 121, 122, 123, 124, 125, 126, 127, 128, 130, 131, 132, 134, 135, 137, 140, 141, 142, 143, 144, 145, 146, 147, 149, 150, 151, 152, 153, 154, 156, 158, 159, 160, 161, 162, 163, 164, 165, 166, 167, 168, 169, 170, 171, 172, 173, 176, 177, 178, 182, 183, 184, 185, 186, 187, 188, 189, 190, 191, 192, 193, 194, 195, 196, 197, 198, 199, 200, 201, 202, 203, 204, 205, 206, 207, 208, 209, 210, 211, 212, 213, 214, 216, 217, 218, 219, 220, 221, 243, 244, 245, 246, 247, 248, 250, 251, 252, 254, 255, 256, 257, 258, 259, 260, 261, 262, 264, 265, 266, 267, 269, 270, 271, 272, 273, 274, 275, 278, 280, 281, 282, 283, 284, 285, 286, 287, 288, 289, 290, 291, 293, 294, 295, 296, 297, 298, 299, 300, 301, 302, 303, 304, 306, 307, 308, 309, 310, 311, 315, 316, 317, 322, 323, 324, 336, 337, 338, 339, 341, 342, 345, 346, 348, 349, 355, 356, 357, 358, 359, 361, 362, 363, 364, 365, 366, 367, 369, 370, 372, 374, 375, 376, 377, 378, 379, 381, 382, 383, 384, 385, 386, 387, 388, 389, 390, 391, 392, 393, 394, 395, 396, 397, 400, 401, 403, 404, 407, 408, 409, 410, 411, 412, 413, 414, 416, 417, 418, 419, 420, 421, 422, 424, 425, 426, 429, 430, 431, 432, 433, 434, 435, 436, 437, 438, 439, 440, 441, 442, 443, 444, 445, 446, 447, 448, 449, 450, 451, 453, 462, 463, 464, 465, 466, 467, 468

cuidado humanizado 302, 303, 423, 424

cuidados no pré-natal 199, 202

D

Delirium 165, 166, 167, 168, 169, 170, 171, 172, 173

depressão 194, 202, 244, 336, 338, 339, 340, 371, 379, 381, 406, 407, 409, 410, 411, 412, 415, 422, 430, 434, 436, 437, 438, 440, 441, 448, 450

dermatite de contato 249

desgaste psicológico 385, 391, 392

desgastes dentários 337, 341

deteriorações emocionais 406, 415

Dieta 281

difícil isolamento 405

dinâmica familiar 448, 449, 450

disfunção músculo-esquelética 336, 339

distanciamento social 65, 95, 102, 107, 110, 118, 122, 124, 126, 144, 145, 182, 266, 272, 275, 278, 286, 297, 298, 307, 358, 379, 409, 411, 414, 431, 436, 439, 448, 449, 450, 451, 452, 462, 464, 466

distúrbio neuropsiquiátrico 165

Doença de Kawasaki. 216

doença viral 64

dor orofacial 337, 338, 339, 340

E

Economia Médica 294

eczema 249, 250, 253

educação em saúde 45, 183, 209, 320, 454, 456, 457, 459

Enfermagem 36, 39, 61, 93, 122, 124, 127, 128, 149, 183, 197, 206, 208, 210, 212, 213, 254, 262, 300, 304, 316, 318, 319, 321, 348, 356, 358, 361, 365, 366, 367, 369, 371, 372, 375, 376, 382, 386, 387, 392, 393, 417, 461, 462, 464, 467, 468

enfermeiros 60, 120, 206, 212, 349, 358, 363, 372, 375, 385, 386, 387, 389, 390, 391, 392, 411, 420, 423, 424

Ensaio Controlado Randomizado 158, 160

Epidemiologia 30, 39, 46, 47, 54, 63, 72, 85, 92, 105, 108, 113, 127, 149, 433, 467

equilíbrio da vida 394

Equipamentos de Proteção Individual 249, 250, 253, 288, 345

esgotamento 311, 379, 385, 391, 392, 440

Espaço-tempo 394

estado psicológico da população 336, 338

estresse laboral 385

estresse ocupacional 364, 385, 387, 389, 390, 391, 392, 393

extração do leite 206

F

fadiga física e mental 385, 391, 392

fake news 150, 151, 152, 153, 154, 155, 156, 319

falta de planejamento 369

Família 183, 257, 374, 448

fisiopatologia 66, 130, 131, 132, 133, 136, 139, 167, 243, 410

G

Gestação 176, 182

gravidade clínica 122, 199, 201, 462

Gravidez 186

Grupos de Risco 72

H

Hidroxicloroquina 137, 144, 146, 147, 148, 149, 162, 164

Higiene das mãos 351

higienização 40, 54, 61, 107, 124, 250, 253, 260, 283, 351, 352, 353, 354, 464

higienização das mãos 351, 352, 353

hiperemia 249, 253

hipertensão 31, 50, 52, 72, 74, 76, 179, 188, 243, 244, 267, 275, 362, 410, 439

Hospitalização 166, 168

Humanização da Assistência 302

I

impacto na economia 420
impacto na saúde mental 420, 422, 423
impacto psicossocial 428, 430
impactos da pandemia 294, 296, 362, 364, 377, 379, 414, 421
Impactos na Saúde 356
indicadores cognitivos 434
indicadores de saúde 63, 69, 116, 117, 413, 434, 441
infecção por microrganismo 351
Infecção respiratória 85
infecções infectocontagiosas 115
Infecções por Coronavirus 72, 216, 218, 356
infectividade 108, 122, 131, 258, 260, 462
infraestrutura hospitalar 54, 61
Instituições de Longa Permanência para Idosos (ILPI) 258, 259, 261
Instituições de Saúde 319, 321
isolamento 46, 54, 58, 60, 61, 65, 66, 91, 92, 96, 101, 109, 110, 125, 126, 127, 139, 144, 145, 168, 172, 173, 179, 181, 194, 195, 196, 199, 202, 203, 261, 264, 265, 266, 268, 283, 286, 295, 297, 307, 363, 379, 382, 386, 387, 394, 395, 396, 400, 401, 405, 407, 408, 409, 410, 411, 412, 413, 414, 415, 420, 421, 422, 423, 424, 428, 429, 430, 431, 432, 433, 436, 438, 439, 441, 448, 451, 453, 457, 465, 466, 467

L

lactente 206, 209
lesões de pele 249, 250, 251, 252, 253, 254, 255
lesões por pressão 249, 251, 252, 255, 256
linha de frente contra a Covid-19 249, 254, 255

M

manutenção da amamentação 206, 208
medicações orais 130
Medicina 29, 93, 104, 111, 129, 143, 164, 184, 205, 257, 271, 273, 274, 278, 316, 317, 355, 356, 374, 454, 460
medidas comportamentais de prevenção 122, 126, 462, 466
medidas de contenção da pandemia 95, 102
medidas de prevenção 45, 65, 85, 87, 91, 111, 122, 124, 127, 209, 249, 255, 260, 350, 407, 413, 462, 464, 467
medidas preventivas 39, 41, 46, 119, 122, 154, 209, 259, 273, 319, 358, 431, 462
medidas profiláticas 130, 139
medo 125, 146, 148, 155, 299, 336, 338, 339, 348, 372, 374, 379, 380, 381, 387, 400, 409, 412, 413, 414, 420, 423, 428, 430, 431, 432, 434, 436, 437, 440, 441, 448, 450, 465
monitoramento das curvas epidêmicas 105, 107
Mortalidade infantil 176
mutação viral 271

N

níveis de estresse 340, 364, 434, 437, 441

Notícias 150

notícias falsas 150, 154, 155, 283, 319, 413

notícias inverossímeis 319

Nutrição 281, 282, 283, 285, 286, 289, 403

O

obesidade 74, 209, 243, 244, 264, 265, 266, 267, 286

Óbito 50

P

Pacientes 144, 145, 146, 170, 287, 288, 290, 340, 390, 440

pacientes oncológicos 76

Pandemia 30, 39, 47, 105, 206, 213, 214, 250, 280, 291, 294, 307, 311, 351, 353, 369, 374, 375, 377, 380, 393, 394, 405, 406, 408, 428, 448, 453, 455

Pandemias 106, 176, 208

patógenos respiratórios 186, 252

perda da liberdade 428, 432

Perfil Epidemiológico 50

políticas públicas 75, 105, 106, 108, 113, 119, 120, 126, 149, 386, 424, 433, 466

pós-cirurgia bariátrica 264, 265

pós-pandemia 271, 409, 424, 431

Prática Clínica Baseada em Evidências 158, 159

Prevenção 47, 87, 122, 124, 125, 261, 462, 464, 465

profissionais de saúde 30, 36, 118, 119, 125, 127, 144, 148, 159, 162, 167, 168, 173, 181, 208, 249, 250, 251, 253, 254, 255, 256, 259, 260, 271, 275, 284, 288, 289, 306, 307, 345, 346, 347, 348, 352, 362, 363, 364, 365, 367, 370, 371, 375, 376, 377, 379, 380, 381, 382, 386, 393, 405, 411, 413, 415, 422, 424, 432, 434, 439, 440, 441, 465, 467

proliferação de bactérias 351

Q

qualidade de vida 74, 180, 251, 264, 267, 286, 298, 337, 341, 366, 386, 394, 456

qualidade do sono 339, 409, 434, 437, 441

quarentena 53, 66, 109, 110, 172, 266, 295, 339, 349, 381, 382, 409, 411, 412, 413, 414, 420, 422, 423, 428, 430, 436, 437, 448, 449, 456

R

Recursos Humanos 369, 374

redes sociais 150, 151, 154, 155, 159, 183, 276, 283, 324, 412, 437, 458

regulamentação 310, 315

relações familiares 448, 450, 451, 452, 453
resposta hiper inflamatória multissistêmica 216
resposta imunológica 281, 286, 436
Ressignificações 394
restrições sociais 434, 437, 438, 439
risco dos idosos 258

S

SARS-CoV-2 29, 30, 31, 32, 33, 37, 38, 40, 47, 54, 55, 57, 64, 69, 85, 86, 87, 92, 93, 95, 96, 101, 103, 105, 106, 107, 112, 122, 123, 124, 126, 127, 129, 130, 131, 132, 133, 134, 135, 136, 137, 138, 139, 140, 141, 142, 144, 145, 146, 147, 148, 149, 151, 157, 158, 159, 162, 163, 166, 167, 170, 173, 177, 178, 184, 186, 187, 188, 190, 191, 193, 194, 195, 196, 197, 199, 200, 201, 204, 213, 240, 243, 244, 252, 255, 261, 274, 284, 285, 287, 288, 291, 295, 320, 336, 337, 339, 346, 356, 357, 378, 379, 383, 386, 395, 415, 442, 445, 462, 463, 464, 466, 467
Saúde Coletiva 120, 127, 150, 316, 415, 467
saúde de gestantes 199, 200, 201, 204
Saúde Indígena 115, 116, 117, 118, 119, 120, 121
saúde mental 275, 298, 306, 323, 339, 367, 377, 379, 380, 381, 383, 385, 387, 392, 393, 405, 407, 408, 411, 412, 413, 414, 415, 416, 417, 420, 421, 422, 423, 424, 425, 428, 429, 430, 431, 432, 433, 434, 436, 437, 438, 439, 440, 441, 448, 449, 450, 452, 453
saúde pública 39, 40, 54, 55, 87, 112, 123, 146, 166, 187, 200, 254, 276, 284, 310, 336, 338, 339, 345, 353, 369, 382, 385, 386, 406, 411, 415, 420, 421, 422, 431, 435, 436, 440, 457, 463
segurança do profissional de saúde 345
Síndrome de Burnout 385, 391
síndrome de Kawasaki 216, 217, 218, 220
Síndrome de Linfonodos Mucocutâneos 217
Síndrome Respiratória Aguda Grave (SARS) 49, 51
síndromes gripais 65, 199, 201, 251, 255
sintomas psicopatológicos 428, 430
Sistema Único de Saúde 46, 75, 81, 115, 116, 206, 208, 299, 302, 311, 316, 346, 363, 364
situação nutricional 281, 285
sofrimento moral 377, 379, 380, 381, 382
subnotificação 63, 69, 95, 96, 97, 100, 101, 102, 103, 113, 364

T

taxa de letalidade 39, 45, 63, 66, 68, 72, 85, 88, 110, 356
taxa de mortalidade 33, 44, 63, 79, 89, 111, 259, 358, 361, 362, 363, 378, 437
taxa de transmissibilidade 105, 107
taxas de mortalidade 43, 75, 192, 242, 243, 362
teleatendimento 264, 266, 267, 268
terapia antiviral segura 144, 146
terapia farmacológica específica 96, 158, 163

terapia nutricional 281, 283, 285, 286, 289

Tratamento 144, 145, 146, 160

U

uso de EPIs 250, 345, 349, 391, 392

V

valorização profissional 377, 382

veículos midiáticos 319, 321

ventiladores mecânicos (VM) 310, 311

violência doméstica 194, 448, 451, 452

vírus 31, 32, 33, 37, 40, 46, 52, 53, 54, 61, 66, 67, 70, 73, 74, 85, 86, 91, 95, 96, 107, 109, 110, 115, 116, 122, 124, 125, 126, 130, 131, 132, 133, 134, 135, 136, 137, 138, 139, 144, 145, 148, 151, 152, 154, 155, 162, 166, 172, 177, 179, 186, 187, 188, 196, 199, 200, 202, 206, 207, 208, 209, 212, 216, 217, 218, 243, 244, 252, 259, 260, 264, 265, 269, 274, 284, 285, 319, 339, 348, 357, 371, 378, 379, 386, 391, 395, 397, 405, 406, 407, 408, 410, 413, 422, 429, 430, 431, 435, 437, 441, 462, 464, 465, 466

Vírus da SARS 130

Vulnerabilidade em Saúde 258

editoraomnisscientia@gmail.com



<https://editoraomnisscientia.com.br/>



@editora_omnis_scientia



<https://www.facebook.com/omnis.scientia.9>



editoraomnisscientia@gmail.com



<https://editoraomnisscientia.com.br/>



@editora_omnis_scientia



<https://www.facebook.com/omnis.scientia.9>

